

平成21年10月1日発行 通巻第55号 毎月1日発行 丸亀市役所 0877@2111(代表)

広報 まるがめ

2009年

Municipal Newsletter Marugame

No.55

10

学び舎追想 城坤小学校



今月の主な内容

- 2 丸亀城フェスタ、まるがめ文化芸術祭
- 4 新型インフルエンザの流行に備える
- 8 市職員の給与状況をお知らせします
- 10 あやうたふるさとまつり、健康づくりフェスタ

第4回丸亀ジャズストリート

10月4日(日)

■第1部

午後0時半～5時半
会場/猪熊美術館ゲートプラザ
入場料/無料



出演バンド名

市原ひかり+SKG ジャズ オーケストラ
エディングバードジャズオーケストラ
サウンド三木
ポップシーズ
丸亀市民吹奏楽団

スペシャルゲスト

市原ひかり(トランペット・フリューゲルホーン)



<市原ひかりさん>

本格的なパフォーマンスと女性ならではの感性を備えた「新しいジャズのひかり」として注目を集めるトランペッター。

■第2部

午後6時スタート
会場/カフェステーション、Café Bar Shark、
KIARA、Jazz & Bar D's Club、本照寺、
music café マイゴ、遊心夢楽
入場料/前売り:2500円、当日:3000円(1ドリンク付き)

まるがめ文化芸術祭2009 MARUGAMEARTSFESTIVAL2009

アフリカ! アフリカ! アフリカ!

～南アフリカの明るく激しく力強い音楽ワールド～
10月26日(月) 午後6時半開演(午後6時開場)
丸亀城大手一の門内
入場料/無料



河辺知美さん ロビン・ロイドさん ジョセフ・ソコシさん

アフリカのマリンバ、ジャンベを中心とした、アフリカの大地を照らす太陽のように、力強く明るく、激しい演奏 そして歌と踊り!

丸亀の夜が“アフリカ”に変わります。

1 天守無料公開	9:00～16:30 丸亀城天守	
2 丸亀かるた会 公開練習会	10:00～16:00 延寿閣	
3 お茶席 (表千家流茶道表讃会)	10:00～16:00 資料館前芝生広場	有料 400円
4 華道家元池坊 讃岐支部華道展	9:30～16:30 資料館前芝生広場	
5 邦楽演奏会	10:00～16:00 資料館前芝生広場	
6 家紋が伝える 歴史と文化展	9:30～16:30 資料館1階	Pick Up
7 資料館講演会 講師:北垣聡一郎さん	13:30 資料館2階	Pick Up
8 大手一の門寄席	14:00～15:30 大手一の門内	有料 1000円
9 大手一の門ライブ 三線コンサート	11:00～12:00 大手一の門内	
10 お城うちわをつくろう	10:00～14:00(30人) うちわ工房「竹」	有料 300円
11 丸亀城ガイドツアー	9:30～16:30(随時出発) 見返り坂上り口集合	Pick Up
12 丸亀城菊花展	9:30～16:30 大手門広場	Pick Up
13 紙芝居のヤッサン 一座がやってきた!	11:00、13:00、14:30 本部席前ほか	Pick Up
14 丸亀城散歩& お茶接待	10:00～なくなるまで うるし林	Pick Up
15 丸亀城の謎を探れ! (丸亀城テーリング)	9:30～16:30(800人) 本部席出発	Pick Up
16 丸亀の景観写真展示	9:30～16:30 市民ひろば	
17 丸亀城自然探検隊	10:00～12:00(40人) 市民ひろば	
18 廃油キャンドルを つくってみよう!!	9:30～16:30 市民ひろば	有料 200円
19 お城うどん	10:00～なくなるまで 市民ひろば	有料 300円
20 京極万象会お茶席	10:00～15:00 中津万象園 園内母屋	有料

※城フェスタチラシ持参で、800円(入館料込み)

20 中津万象園へ

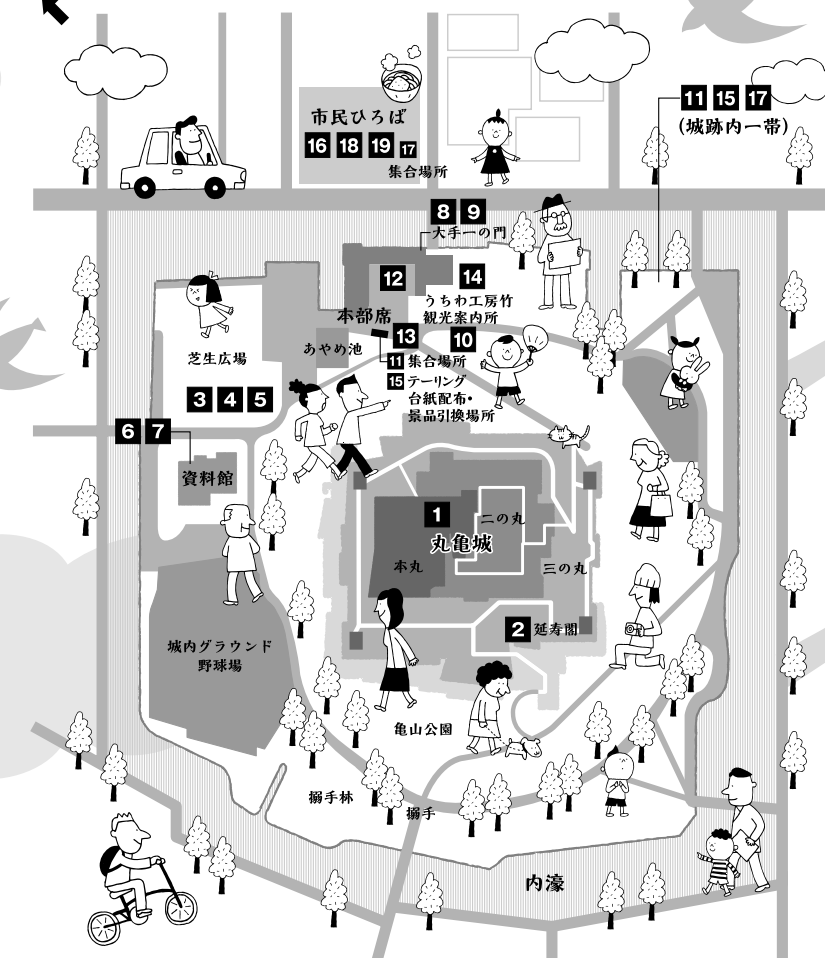

丸亀城 フェスタ 2009

10月18日(日) 丸亀城・市民ひろば

文化課 248822

丸亀藩京極家の祖、佐々木道宣(京極高氏)は、「婆娑羅大名」と呼ばれ、芸術文化を育て、粋を愛した当代きっての文化人でした。芸術の秋。丸亀のシンボル・丸亀城に芸術文化を結集し、現代の婆娑羅大名気分を味わい、歴史に思いをはせてみませんか。

1日まるごと、丸亀城づくし。



紙芝居のヤッサン一座がやってきた!
京都国際マンガミュージアムで実演中の古くて新しい紙芝居口演



丸亀城ガイドツアー
お城のことならお任せ。丸亀城の魅力を分かりやすく、楽しく学べます。知られざる丸亀城の秘密も紹介

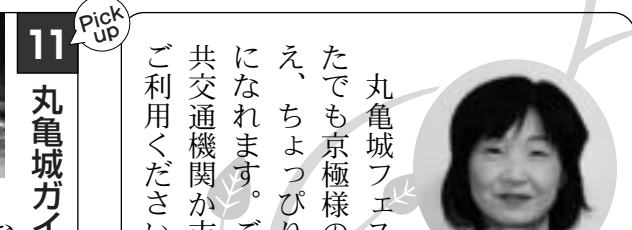

丸亀市文化課 宮岡 里美

丸亀城フェスタは、どんなに京極様の気分が味わえ、ちよっぴりお城「通」になれます。ご来場は、公共交通機関か市営駐車場をご利用ください。



丸亀城の謎を探れ!
(丸亀城テーリング)
本部席で台紙をもらってね。オリジナルまるがめフーズ「お城さまおいり」か「お城さま海老煎餅」をゲットだ!

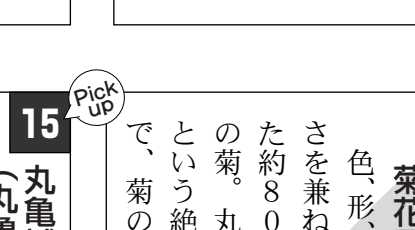

丸亀城菊花展
色、形、大きさを兼ね備えた約800鉢の菊。丸亀城という絶好のロケーションで、菊のライトアップ



北垣聡一郎さん

録の世界と丸亀城
午後1時半

資料館講演会「石垣築様目録の世界と丸亀城」
家紋が伝える歴史と文化展
学芸員による説明会
午前10時
午後2時

新型インフルエンザの流行に備える

健康課
248806

全国的に新型インフルエンザが再流行し、県内でも流行宣言が出されました。集団感染による学年・学級閉鎖を行った学校もあり、厚生労働省は、10月上旬に流行のピークを迎えると予測しています。これからのシーズンは、行楽やイベントなどが多く、感染予防への一層の注意が必要です。

新型インフルエンザの特徴

突然の高熱、せきや鼻水に加え、全身のだるさ、筋肉痛などの症状を伴います。

※軽症との認識も広がっていますが、持病(ぜんそく・糖尿病・心臓病・腎機能障害など)のある人や妊娠中の人、乳幼児、高齢者は重症になる場合もあります。

※意識不明やけいれん、意味

不明な言動などの症状が見られる場合は、「インフルエンザ脳症」を発症している可能性が疑われます。

感染したときの対応

症状が比較的軽く、常備薬などで療養できる人は、掛かり付けの医師に電話で相談するのも良いでしょう。ただし、ぜんそくなど持病のある人やインフルエンザ脳症の疑いのある人は、早目に医師に相談し、診察を受けましょう。健康な人でも、症状が悪化している場合は、すぐに受診してください。

正しい知識で冷静な行動を心掛けましょう!

☆県内のインフルエンザ年齢別発生状況

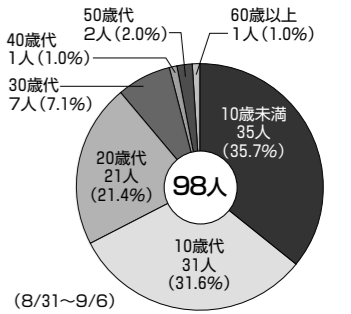

新型インフル Q & A

●感染しないためには?



●熱は下がったが外出は? 新型インフルエンザは、発熱などの症状がなくなっても、しばらくは感染する可能性があることから、周囲の人を守るため、発熱やせき、のどの痛みなど症状が始まった日の翌日から7日目までは、外出を控えてください。

学校や企業の取り組み

各学校では、給食前など1日に数回、手洗いやうがいをしています。帰宅後も、手洗いやうがいのほか、すぐに服を着替えて、予防に努める人もいます。

市内の商業施設では、「除菌ティッシュ」を入りに口に設置。従業員には、出勤前の検温と家族が感染した場合、出勤を控えるよう指示。1週間分のマスクを確保し、地域で感染が拡大した場合、全員に着用させます。

除菌ティッシュで感染予防

医師会からのお願い

インフルエンザの疑いがあれば、まず医療機関に電話で相談してください。受診時に感染することもありますが、待合室で感染を拡大させることもありません。感染力は強いものの、多くは軽症のまま回復します。冷静な対応が大切です。



西中学校校長 宮本 統一さん

2年前、旧校舎が取り壊され、生徒のみなさんは狭い教室で、窮屈な思いをしながらがんばってきました。その甲斐あって、立派な校舎、真新しい教室で学校生活を送ることができるようになりました。

新校舎で

新たな伝統を

完成を待ちわびていたみなさんは、新校舎に初めて足を踏み入れた時、「うわーきれい、ひろーい」と歓声を上げました。その光景が今も目に焼き付いています。快適な環境の中で、今まで以上に勉強に励んでくれると信じています。

素晴らしい校舎を与えてくださった関係者のみなさんに感謝し、いつまでも大切にすることを約束するとともに、全校生みんなが団結して、新たな伝統を築くことを期待します。

西中の新校舎完成

充実した設備で快適な学校生活



平成19年8月から改修が進められていた西中学校で、普通教室棟と特別教室棟が完成し、9月から新校舎での学校生活が始まりました。新校舎の特徴や生徒の喜びの声をお届けします。



特別教室棟(5階建て)・・・理科室、家庭科室、音楽室、美術室など

太陽光発電システムを備

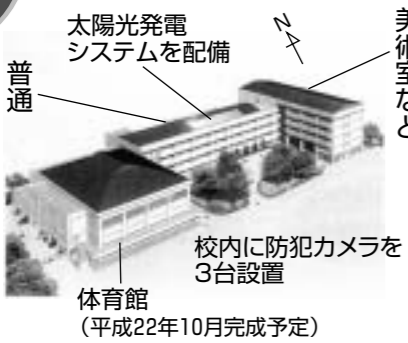

普通教室棟(4階建て)・・・教室が18と、メディアセンター、職員室、保健室など

オープンスペース



廊下にある憩いの場。休み時間になるころ、友達と話をしたり、窓から景色を眺めたい気持ちがある。④集会や、放課後は少林拳法や吹奏楽部が部活動に励んでいます。

メディアセンター



以前の図書室より広くゆったりと本が読めます。パソコンもあり、授業での調べ事や行かないことも、本やパソコンで検索することができるようになっています。

特別教室棟 5階テラス



吹奏楽部は、この広いスペースで練習をしています。音がよく響き、さわやかな風の中で吹く気分は最高。この素晴らしい場所でも成長してほしいです。

40歳〜74歳の市の国保加入者へ 年に一度は健康状態の確認を

健康課
☎8806
保険課
☎8842

生活習慣の変化などで、糖尿病、高血圧症、脂質異常症といった生活習慣病が増えていきます。厚生労働省の調査によると、メタボリックシンドローム（内臓脂肪症候群）該当者と予備軍を合わせた割合は、男性の2人に



志子 都水 都志子 さん
(城東町・72歳)

50歳を過ぎたころ、健診の結果、コレステロールと中性脂肪の数値が少し高くなっていました。しかし、数値が正常値の範囲内の境界層であったのと、自覚症状がなく、医者には掛かったことがないほど元気で働いていたため、生活習慣を改善しませんでした。61歳で冠動脈バイパス手術をしてからは、野菜中心の食

「健診で健康状態を知り、生活改善を」

生活に改善。運動をするようにし、体重を62kgから65kgに保っていました。術後10年たった70歳のころ、過度のストレスを抱え、食べ過ぎと油断で70kgまで太りました。検査を受けたところ、冠動脈の75%が狭窄しており、ステント治療を受けたのですが、この2年間油断していたことを後悔しましたね。

自らの経験から、定期的に健診を受け、自分自身の健康状態を確認することが大切だと思えます。特に、境界層の人は「油断」しないで、生活習慣の改善に努めてほしいです。

食事や適度の運動で、減らすことが可能です。

生活習慣病を予防するために、年に一度は特定健康診査（以下、特定健診）を受け、健康状態を確認することが重要です。

市の特定健診は10月31日まで

国民健康保険に加入する40歳から74歳までの特定健診対象者には、市より6月上旬に受診券を送っています。まだ、受けていない人は、忘れずに受けましょう。特定健診は10月31日までです。

平成20年度受診率32.4%

特定健診は、みなさんの健康づくりをお手伝いすること、年々増加する医療費を減らし、国保事業の健全化を図ることが大きな目的です。国は、特定健診受診率の目標値を「平成24年度に65%」と定めています。達成できない場合はペナルティが課せられ、国保税が上がる一つの要因となりかねません。平成20年度の市の受診率は32.4%でした。このままでは、ペナルティの対象となってしまう。国保に加入している40歳から74

歳までのみなさん、「特定健診」を受けましょう。

生活習慣を見直す 特定保健指導

特定健診の結果により、生活習慣の改善が必要な人は、運動教室や栄養教室に参加することができます。対象者には、個別に案内します。生活習慣を見直すことで、生活習慣病を予防し、より健康な毎日を暮らせるようにしましょう。

特定の年齢の女性は

子宮がん・乳がん検診が無料

子宮頸がん・乳がん検診無料クーポン券が届いている人は、検診を受けましょう。6月30日に市に住民票のある人に郵送しました。対象者でクーポン券が届いていない人、転入などで他市町村のクーポン券を持っている人で受診を希望する人（市が発行する受診票が必要）は、健康課へ。

- 対象者（平成21年4月1日現在）
- 子宮頸がん検診 20歳、25歳、30歳、35歳、40歳の女性
- 乳がん検診 40歳、45歳、50歳、55歳、60歳の女性

出産育児一時金を引き上げ

10月1日出産から42万円

保険課
☎8842

国民健康保険に加入している人が10月1日以降に出産した場合の出産育児一時金支給額を4万円引き上げます。産科医療補償制度に加入する病院などで出産した場合の支給額は、42万円になります。

これは、緊急の少子化対策（10月から23年3月までの暫定措置）で実施されます。市が直接、病院などに出産育児一時金を支払うため、まとまった出産費用を事



前に用意する必要がなくなりま

す。手続きは、病院などで行い、出産費用が42万円に満たない場合は、その差額分を市から世帯主に支払います。

社会保険などに加入している人は、各保険者へ問い合わせてください。詳しくは、保険課へ。

産科医療補償制度とは

出産時に何らかの理由で発症した重度脳性麻痺の赤ちゃんとその家族の経済的負担を軽減する仕組みで、病院など分べんを取り扱う機関が加入する制度です。この制度に加入している分べん機関で出産をすると、万一のときに補償の対象となります。

募集 特別職報酬等審議会委員

委員の務	市長、副市長など特別職の給料や市議会議員の報酬および政務調査費の額についての審議・答申
応募資格	市内に在住または通勤、通学し、任期開始日現在20歳以上の人。ただし、市議会議員、市職員、二つ以上の審議会に委嘱されている人は除きます。
任期	諮問から答申までの期間
定員	1人
応募方法	応募用紙に必要事項を記入し、庶務課へ提出してください（郵送、ファクス、直接持参、メールなど）。
応募用紙など	市役所受付、庶務課、市民総合センターにあります。市ホームページでも入手できます。
選考方法	応募用紙の記載内容などを総合的に審査して選考します（結果は全員に通知）。
締め切り	10月16日（金）必着
問い合わせ先	庶務課（☎8841、FAX☎4073）

ご注意ください！

民間事業者が保険料収納の対象とする人は、社会保険

国民年金保険料 収納業務を民間委託

市民課 ☎8945

庁発行の保険料納付書を持っている人に限ります。この納付書を持っていない人から、民間事業者が現金を預かって、領収書を発行することはありません。また、民間事業者が指定した口座に保険料振り込みの依頼をすることはありません。

問い合わせ

香川社会保険事務局善通寺事務所（☎1660）

市職員の給与状況

職員課 248802

市役所に勤める職員の給与状況についてお知らせします。
 職員の給与は、人事院勧告やほかの地方自治体との均衡を考慮して、条例で定められています。ここでいう給与には、基本給である給料と期末・勤勉手当、扶養手当・住居手当・通勤手当などの職員手当があります。また、退職した場合には、勤続年数などに応じた退職手当が支給されます。

●級別職員数の状況

(21.4.1現在)

区分	8級	7級	6級	5級	4級	3級	2級	1級	計
標準的な業務内容	部長	部長、課長	課長、副課長	副課長、担当副主幹	主査	主任	副主任	主事、技師	
職員数	2人	26人	93人	297人	161人	264人	71人	64人	978人
構成比	0.2%	2.6%	9.5%	30.4%	16.5%	27.0%	7.3%	6.5%	100%

(注) 市の給与条例に基づく給料表の級区分による職員数です。

本市では、平成17年3月の1市2町による合併に伴い、新たな組織機構になりました。また、平成20年4月の新給与構造の導入時に新たな給与体系へと移行しました。これらにより、わたり(同一の職名が複数の級にわたる場合など)が存在していますが、今後、経過措置の終了する平成23年4月には解消する見込みです。

●職員の状況

■部門別職員数の状況

(各年4.1現在)

区分	職員数	平成20年	平成21年	増減数
一般行政部門				
議会	8人	8人	0人	
総務	117人	115人	△2人	
税務	37人	38人	1人	
民生	260人	245人	△15人	
衛生	106人	100人	△6人	
労働	0人	0人	0人	
農林水産	29人	28人	△1人	
商工	9人	8人	△1人	
土木	52人	51人	△1人	
小計	618人	593人	△25人	
特別行政部門				
教育	158人	137人	△21人	
消防	121人	116人	△5人	
小計	279人	253人	△26人	
普通会計	897人	846人	△51人	
公営企業部門				
水道	46人	43人	△3人	
下水道	18人	17人	△1人	
その他事業	72人	72人	0人	
小計	136人	132人	△4人	
合計	1,033人	978人	△55人	

■年齢層別職員数の状況

(21.4.1現在)

年齢層	職員数 (978人)
56歳～	146人
52歳～55歳	148人
48歳～51歳	126人
44歳～47歳	87人
40歳～43歳	98人
36歳～39歳	133人
32歳～35歳	119人
28歳～31歳	55人
24歳～27歳	37人
20歳～23歳	26人
20歳未満	3人

●職員手当の状況

(期末・勤勉手当は21年度支給割合)

■期末・勤勉手当

区分	種別	期末手当	勤勉手当
市	6月期	1.25月分	0.70月分
	12月期	1.60月分	0.75月分
	計	2.85月分	1.45月分
国	6月期	1.25月分	0.70月分
	12月期	1.60月分	0.75月分
	計	2.85月分	1.45月分

(注) 期末・勤勉手当は、国に準じて職制上の段階、職務の級などによる加算措置をしています。勤勉手当の支給割合は、標準のものです。

■退職手当

区分		自己都合	勤奨・定年
市	最高限度額	59.28月分	59.28月分
	勤続20年	23.5月分	30.55月分
	勤続25年	33.5月分	41.34月分
	勤続35年	47.5月分	59.28月分
国	最高限度額	59.28月分	59.28月分
	勤続20年	23.5月分	30.55月分
	勤続25年	33.5月分	41.34月分
	勤続35年	47.5月分	59.28月分

(注) 平成20年度の退職手当の1人当たり平均支給額は、2507万円です。退職手当の支給割合は、新制度のものです。人事院勧告などにより、今後変更の場合があります。



○人件費の状況(一般会計決算)

区分	住民基本台帳人口 (平成21年3月31日現在)	歳出額(A)	人件費(B)	人件費率(B/A)
20年度	111,963人	366億1738万円	93億4059万円	25.5%

(注) 人件費には、特別職に支給される給料、報酬などが含まれています。

●職員給与費の状況(一般会計当初予算)

区分	職員数(A)	給与費				一人当たり(B/A)給与費
		給料	期末・勤勉手当	職員手当	計(B)	
21年度	834人	35億9846万円	14億9129万円	5億7821万円	56億6796万円	680万円

(注) 職員手当には、退職手当は含まれていません。また、職員数、給与費には、特別会計は含まれていません。

●職員の初任給の状況

(21.4.1現在)

区分	全職種	初任給	採用2年経過日給料額
市	大学卒	17万8800円	19万300円
	高校卒	14万4500円	15万4400円
国	大学卒	17万2200円	18万4200円
	高校卒	14万100円	14万8500円

●職員の経験年数別・学歴別平均給料月額

(21.4.1現在)

区分(経験年数)	10～14年	15～19年	20～24年	25～29年	
一般行政職	大学卒	28万9193円	34万1610円	38万3558円	42万2427円
	高校卒	26万6800円	29万7090円	31万7720円	38万7011円

●職員の平均給料・給与月額および平均年齢の状況

(21.4月分)

区分	平均給料月額	平均給与月額	平均年齢
全職員	35万5017円	41万7931円	44.2歳
一般行政職	36万4834円	44万174円	44.9歳
技能労務職	34万9417円	39万4760円	45.1歳

(注) 内訳の職種は代表的なものであり、全職種ではありません。

●特別職の報酬などの状況

(21.4.1現在)

区分	月額	期末手当(21年度支給割合)	
給料	市長	97万1000円	
	副市長	76万5000円	
	教育長	69万1000円	
		6月期…1.45月分 12月期…1.70月分	3.15月分
報酬	議長	58万6000円	
	副議長	51万2000円	
	議員	45万7000円	
		6月期…1.45月分 12月期…1.70月分	3.15月分

(注) 人事院勧告などにより、今後変更の場合があります。

A 次のような事業があります。参加は無料です。

Q 「子育て支援事業」について教えてください。

赤ちゃんや幼児が触れ合える場として、

①プレイルームの開放
遊具や絵本で遊べます。

毎週月・火・金曜の午後1時半～4時半、綾歌・飯山両保健福祉センターで。



②子育て広場
子ども・親同士の交流ができ、育児相談や身体計測、保育士による楽しい遊びも行っていきます。各コミュニティセンター、綾歌・飯山両保健福祉センターで月1回、計13回。

③0歳児の広場
保健師による育児相談や自由遊び・交流の場を設けています。ひまわりセンターで月2回、綾歌・飯山両保健福祉センターで月1回、計4回、午前

市へのQ&A

④地域子育て支援センター事業
市内7保育所で、遊び場の開放や育児相談などを行っています。詳しくは、担当課またはホームページでご確認ください。

“声”をお寄せください!

【ひまわりボックス】
投書箱を市役所本館・別館玄関口ビー、生涯学習センター、各市民総合センターに置いてあります。

【Eメール】
市ホームページから投稿できます。



飯山北幼5歳児 高木 涼太



飯山北幼5歳児 岡内 雄聖



六年 奈良俊幸

ちっぴな美術館



▲小手島小6年 今中 彩

what's NPO “特定非営利活動法人”

(丸亀市のNPO法人を紹介します)

ボランティア活動などの社会貢献活動を行う、営利を目的としない団体

高齢者や障害者にやさしくあつなう

小規模の通所介護「ゆうなぎデイサービス」や「障害者相談支援」を行っています。デイサービスでは、要介護・要支援状態になった場合でも、その能力に応じた日常生活を営めるように、機能回復訓練や生活指導を続けています。少人数の家庭的な雰囲気の中で、お年寄りの社会的孤立感の解消と心身の機能維持を図

アンスル

ほかに、障害を持ち、地域で生活する人たちに對し、相談や就労支援などを行っています。

笑顔でがんばってます

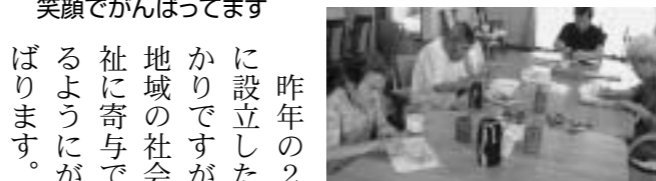

みんなでやると楽しいです



設立年月日：平成20年2月26日
代表者：森 明美さん
住所：飯山町西坂元1206-12
TEL 08240・FAX 08241

今年はニューレオマワールドで開催!!

10月31日(土)
午前10時～午後8時

- ◎岡田小学校マーチングバンドによるオープニング
- ◎文化協会作品展、発表
- ◎各種イベント
- ◎焼肉パーティー(午前10時)
 - 前売券 1300円
 - 当日券 1400円 (なくなり次第終了)



焼肉パーティー前売り券好評発売中

～お願い～
焼肉パーティーは、午後5時以降、混雑が予想されますのでお早目にご来場ください。

11月1日(日)
午前10時～午後4時

- ◎たこあげ大会
 - 小学生以下の子もにたこ進呈 (先着100人)
- ◎スーパーカー展示、人気コンテスト
- ◎各種イベント

文化協会作品展
青空市、バザー、菊花展
讃岐風天揚会風展 ほか

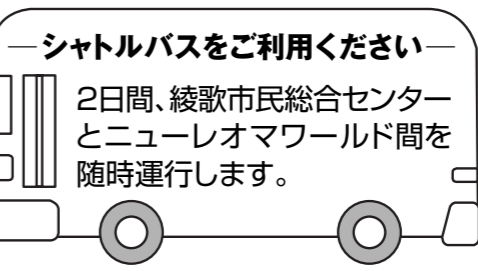

シャトルバスをご利用ください
2日間、綾歌市民総合センターとニューレオマワールド間を随時運行します。

※車でお越しの方は、ニューレオマワールドの無料駐車場をご利用ください。



あやうたふるさとまつりとレオマがダブルで楽しめる

2009 菊フェスティバル

まつり会場は 入場無料

商工観光課 08816
綾歌市民総合センター 08516

まるがめ健康づくりフェスタ2009

自分の健康状態を知り、心も体もリフレッシュ

日時：10月25日(日)・午前9時15分～午後3時
場所：ひまわりセンター

- 骨密度測定(受け付け：午前9時半～正午) ※時間枠を決めて整理券配布
- 血管老化度測定(受け付け：午前9時半～正午)
- 健康クイズ、健康相談
- 口臭測定、歯の健康相談
- 若返り筋トレ事業紹介
- 体力測定(午前9時半～正午) ※軽装で参加
- 親子体操(先着30組)
- 子どもの応急手当(午前9時半)
- 手洗いチェック
- 試食コーナー(午前9時半)
- 簡単朝ごはんコーナー(午前10時・定員：15組40人程度(5歳以上)・10月5日(月)から受け付け(申込順))
- クイズラリー(受け付け：午前10時～11時)
- 手打ちうどん
- 特産品販売(午前9時半～正午)
- ヒーリングコンサート
- バルーンアート
- 米粉パンの試食
- マイフォトオリジナルカレンダー作り
- 母子愛育班活動紹介

健康課 08806

みんな来てね!

講演会

早寝・早起き、朝ごはんを脳科学の視点から話します。
時間＝午後1時半～3時
講師＝柳沢幸江さん(和洋女子大学家政学部教授)

詳しくは、各コミュニティセンターなどに置いてある「健康づくりフェスタ」のチラシをご覧ください。

《注意事項》無料駐車場は、ひまわりセンター、東中学校、城西小学校が利用できます。ただし、駐車場には限りがありますので、できるだけ公共交通機関をご利用ください。

みんなの相談室

㊟=綾歌市民総合センター
 ㊠=飯山市民総合センター
 ㊡=コミュニティセンター

■市民相談 月・火・水曜（祝日除く）午前9時～午後4時・市役所市民相談室▷金曜午前9時～午後4時・栗熊㊡▷木曜午前9時～午後4時・㊠

■弁護士無料法律相談 10月3日午前9時、16日午後1時20分・ひまわりセンター（要予約）※対象は市内在住者で、相談は年度内1回。申し込みは生活課（㊡8809）

■行政相談 10月16日午前10時～正午・栗熊㊡▷19日午前10時～午後2時・ゆめタウン丸亀▷20～23日午前10時～午後3時・市役所本館1階相談室▷21日午前10時～午後3時・㊠

■交通事故相談 月・火・水曜（祝日除く）午前9時～午後4時・市役所交通事故相談室▷木曜午前9時～午後4時・栗熊㊡▷金曜午前9時～午後4時・㊠

■無料税務相談 祝日を除く月曜午後1時～3時・大手町の四国税理士会丸亀支部（㊡0041）

■中高年齢者の職業相談と紹介 土・日曜、祝日を除く平日午前9時～午後4時・幸町の丸亀市中高年齢者職業相談室（㊡2117）

■ふれあい相談 法律相談=10月8日・飯山総合保健福祉センター、13日・ひまわりセンター、14日・綾歌保健福祉センター（要予約）▷年金相談=6日・綾歌保健福祉センター、20日・ひまわりセンター（要予約）▷司法書士相談=27日・ひまわりセンター（要予約）▷心配ごと相談=6日・ひまわりセンター▷ボランティア相談=月～金曜（祝日除く）・ひまわりセンター
 相談時間は午前9時～正午。ボランティア相談は午後5時まで。問い合わせは社会福祉協議会（㊡5700）

■少年相談 土・日曜、祝日を除く午前8時半～午後5時・少年育成センター▷相談電話=㊠0120-734970

■子育て一日相談 10月11日・土器㊡（㊡2045）▷25日・川西㊡（㊡5519）

■人権相談 10月14日午前10時～午後3時・市役所相談室（㊡8912）

■障害者相談・障害児（者）地域療育相談 10月7日午前10時～11時半・㊠▷7日午後1時半～3時・栗熊㊡▷15日午前9時半～11時半・市役所本館1階相談室

■定例農家相談 10月1日・㊠▷7日・栗熊㊡▷9日・市役所 時間は午前9時から正午

■家庭児童相談・女性相談、母子自立支援相談 土・日曜、祝日を除く午前8時半～午後5時・児童課（㊡8808）

■さぬき若者サポートステーション出張職業相談 10月15日午前10時～午後4時・市役所本館1階相談室▷22日午前10時～午後5時・㊠

●不動産無料相談/10月16日(金)午後1時～3時半、市民会館第10会議室▷問い合わせ=㊠県宅地建→



丸亀武道館 一心会

〈連絡先〉白石義照（新田町・㊡6020）

丸亀城の南西に建つ風格あるたずまの県立丸亀武道館。その剣道場では、幼稚園児から県内の名だたる剣士たちまでが一緒に汗を流しています。
 みんな元気で礼儀正しく、努力を惜しみません。仲間を思いやり、笑顔絶やさず、自分自身を大切にすることで、他人に対しても優しくなれます。
 創設50余年の歴史を刻みつつ、武道館で未来の日本を担う若者を育てています。

素敵な剣士に感動 武道館の歴史とともに

がんばれ! まるがめっ子



剣道を通じて健全な身体と精神を養う



「順正館」剣道スポーツ少年団

〈連絡先〉三浦順一（飯野町・㊡3908）

できたばかりの道場で、剣道が大好きな子どもたちが、月・水・金曜日に稽古に励んでいます。
 まず第一にあいさつ。正しい姿勢や礼儀を身につけ、集中力を養います。
 市内外の大会にも出場し、勝敗に一喜一憂することなく、試合内容や態度など、様々な視点での反省会を開きます。
 子どもたちは「今日も稽古がしたい」と、自然に道場に集い、仲間同士で楽しんでいきます。



織部 清市さん
 (本島町小阪・87歳)

いつまでも
元気!
 でね 55



会長の掛け持ちで、「暦が次々と埋まり、日がたつのが早い、体が動く限りがんばる」と語る織部さんは、みんなからの信頼が厚い。元気の秘訣は、「毎晩飲むお酒のおかげ」と苦笑い。週一回、漁師だった腕前を振るって料理を作り、みんなで集まる飲み会が楽しみという。

(写真の掲載は控えさせていただきます)

学園レポート 55



夏休みの親子環境整備

リートの間からニョキニョキと草が生え、土や砂もたくさんありました。とても暑かったですが、みんなも同じ気持ちだと思いい、一生懸命しました。みんなと話しながら楽しくでき、協力してやるとすぐに終わりました。
 また、倉庫の掃除は、中にある物を外に出し、ほうきで掃く

毎年夏休みに「親子環境整備」を行っています。これは、生徒数が少ないため、ふだん掃除できないところを保護者と一緒に行う行事です。わたしは、1年にたった1回しかないこの行事がとても楽しみです。今年8月23日に、屋上と体育倉庫を掃除しました。
 屋上は、コンクリートの間にニョキニョキと草が生え、土や砂もたくさんありました。とても暑かったですが、みんなも同じ気持ちだと思いい、一生懸命しました。みんなと話しながら楽しくでき、協力してやるとすぐに終わりました。

本島中学校

3年
 金村 望さん



屋上(上)と体育館倉庫(下)を掃除。さっぱりしました



作業が大変で、ほこりが舞い、せきが出て息苦しかったのが印象に残っています。
 みんなと何か一つのことを協力して行うのは、気持ちが良いことだなあと改めて思いました。わたしたちががんばっているからこそ、保護者も協力してくれているのだと思いました。
 掃除をしている間に、お母さんたちが昼食を用意してくれました。がんばって掃除した後のご飯はとてもおいしかったです。これからもこの行事を、本島中学校で続けてほしいです。



今月の一報

秋の運動会。出番前の緊張感、みんなで競技する楽しさ。スポーツは良いですね。

→物取引業協会(087-823-2300)



健康課 ②8806

●ポリオ予防接種

《ひまわりセンター》

10月6日(火)=山北町、田村町、柞原町、原田町、原田団地、飯野町

14日(水)=前塩屋町、塩屋町、新浜町、天満町、今津町、津森町、新田町、金倉町、中津町、昭和町、蓬萊町

20日(火)=浜町、本町、富屋町、塩飽町、城西町、城南町、番丁、中府町、川西町

23日(金)=郡家町、三条町

27日(火)=土器町

30日(金)=御供所町、土居町、富士見町、城東町、風袋町、葭町、瓦町、米屋町、松屋町、魚屋町、宗古町、北平山町、大手町、港町、西平山町、福島町、新町、幸町、南条町、西本町、通町、垂水町、本島町、広島町、手島町

《綾歌保健福祉センター》

10月13日(火)=綾歌町

《飯山総合保健福祉センター》

10月21日(水)=飯山町

時間=いずれも午後1時半～2時半▷持参する物=ポリオ予防接種予診票、母子健康手帳▷料金=無料

接種は生後3か月から90か月未満の間に2回、生後3か月の経過が必要です。生後5か月ごろを越えてポリオ予防接種を受けようと考えている

救急医療機関	小児救急電話相談
香川労災病院 ③3111 麻田総合病院 ③5555 中野外科胃腸科 ⑤2525	●毎日午後7時～11時 ●電話番号=087-823-1588

人は、BCGを先に接種してください。

●母子保健

《赤ちゃんを迎える教室》

対象=妊婦と家族▷予約不要(軽装で参加)▷日時=10月18日(日)午前9時半～正午▷午前9時10分から受け付け▷場所=ひまわりセンター▷内容=お父さんの妊婦体験学習、妊婦体操、乳房の手入れや妊娠中の日常生活などの話、仲間作り、交流▷持参する物=母子健康手帳、筆記用具

《0歳児の広場》

対象=乳幼児と保護者
○ひまわりセンター
日時=10月14日(水)、11月4日(水)午前10時～11時半(生後6か月まで)、10月30日(金)午前10時～11時半(生後7～12か月)

○綾歌保健福祉センター
日時=10月13日(火)午前10時～11時半

○飯山総合保健福祉センター
日時=10月6日(火)午前10時～11時半

《離乳食講習》

対象=3か月～1歳ごろの乳児と保護者(保護者のみ試食)▷日時=10月22日(木)午前10時～11時半(予約不要)▷場所=ひまわりセンター▷その他=ベビーカー持参可

●赤ちゃん健診メモ

対象者には、はがきまたは封書で、健診月の前月末までに通知します。転入などで通知が届いてない人は、健康課へ。

《3か月児健康診査》

対象=生後4か月ごろの乳児

○ひまわりセンター
日時=10月16日(金)午前9時半～10時半

○飯山総合保健福祉センター
日時=10月9日(金)午前9時半～10時半

《1歳6か月児健康診査》
対象=1歳7か月～1歳8か月ごろの幼児

○ひまわりセンター
日時=10月7日(水)、22日(木)午後1時半～2時半

○飯山総合保健福祉センター
日時=10月8日(木)午後1時半～2時半

《3歳児健康診査》
対象=3歳7か月～3歳8か月ごろの幼児

○ひまわりセンター
日時=10月15日(木)、29日(木)午後1時半～2時半

○綾歌保健福祉センター
日時=10月1日(木)、11月5日(木)午後1時半～2時半

10月の休日当番医	
4日	香川労災病院 城東③3111 香西歯科医院 坂出④0357
11日	まつむら医院 川西⑦7312 大西内科循環器科医院 飯山⑧2455 石川整形外科クリニック 葭③8100 いぬい歯科 坂出④1181 えり矯正歯科
12日	今田医院 垂水⑧7526 はやしクリニック 柞原⑤5115 くすはら整形外科・外科医院 綾歌⑧2340
18日	丸亀林病院 風袋②8181 田村クリニック 幸②8391 あきやま歯科 坂出④3668
25日	岩本病院 郡家③6311 宮井内科医院 飯山⑧7007 山下歯科医院 善通寺⑧0109
11月1日	辻松外科内科医院 前塩屋⑥6718 整形外科・小児科 福島⑤5496 安藤医院 金香歯科医院 善通寺⑧0282
診療時間・午前9時～午後6時 医科(綾歌、飯山)、歯科については、各医療機関へお問い合わせください。	

●成人・老人保健

《栄養相談》

申し込みは事前に健康課へ。
内容=栄養士による個別相談
○ひまわりセンター

日時=10月5日(月)、11月2日(月)午後1時半～3時半

○綾歌保健福祉センター
日時=10月26日(月)午後1時半～3時半

《歩行プール夜間説明日》

申し込みは前日の正午までに健康課へ。
対象=40歳以上の人▷日時=男性:10月1日(木)午後6時～7時、女性:10月2日(金)午後6時～7時▷場所=飯山総合保健福祉センター

《こころの健康相談》

申し込みは事前に健康課へ。
日時=10月22日(木)午前9時～11時半▷場所=飯山総合保健福祉センター

《すこやか体操教室》

予約不要。

内容=ウォーキング

○ひまわりセンター
日時=11月4日(水)午前10時～11時半

○飯山総合保健福祉センター
日時=10月7日(水)午前10時～11時半

《胃がん・子宮がん・乳がん検診》

申し込みは事前に健康課へ。
○ひまわりセンター
日時=10月20日(火)午前9時～11時(胃がん・乳がん検診の予約は終了)

○綾歌保健福祉センター
日時=10月2日(金)午前9時～11時(乳がん検診の予約は終了)

●献血にご協力を

400ccの献血をお願いします。▷対象=16歳以上70歳未

満の健康な人▷日時=10月13日(火)午前9時半～11時半、午後0時半～4時半▷場所=市役所本館1階玄関ロビー▷持参する物=身分証明書

●肺炎球菌予防接種助成します

対象=市に住民登録している接種日現在満75歳以上の人(過去に接種した人、ひ臓摘出者は除く)▷実施期間=10月1日(木)～平成22年3月31日(水)▷実施場所=市内の肺炎球菌予防接種協力医療機関(市内の掛かり付け医にご相談ください)▷接種回数=1回のみ▷持参する物=保険証(黄色)▷助成金=3000円(生活保護法による被保護世帯の人は市が全額助成)詳しくは、健康課。



今月のテーマ

さぬきの郷土料理といえば……?

健康課 矢野 陽子

さぬきの郷土料理といえば、みなさんは一番に何を思い浮かべますか? 全国的にも有名な「さぬきうどん」をはじめ、毎年お正月ごろ話題になる「あんもち雑煮」などが思い当たるのではないのでしょうか。 広報5月号と一緒に配りした「うちで作れる郷土料理(夏・秋編)」に掲載した「ナスそうめん」「サワラの押し抜き寿司」なども、中讃地域で、特に作られる郷土料理の一つです。みなさんは作ったことがありますか? これらの郷土料理は、家庭に



よって作り方や材料が少し違うこともありませんが、「うちではこれもあるんで!」「おばあちゃんはこのなんしよったわ!懐かしいなあ」など、家庭で話題にしてみるのもいいですよ。 こうした会話を通して、次世代へ受け継がれ、家庭での食育の場にもなります。 郷土料理によく使われる材料は、地元でたくさん採れるもので、根菜類や少しくせのある野菜など多いです。こういった会話から子どもたちが郷土料理を受け入れるきっかけになると思います。 広報11月号と一緒に「健やかまるがめ21」の食事グループで作成した「うちで作れる郷土料理(冬・春編)」をお配りします。「あんもち雑煮」「ひよっかの雪花(マンバのけんちゃん)」など、香川独特の材料を使った料理も載せていますので、みなさん楽しんでみてください。

▲ご高齢者の健康



8.19~26 敬老の日を前にご長寿さん36人を訪問

敬老の日(9月21日)に先立って、市長が今年90歳、95歳、99歳以上のお年寄りを訪問し、長寿を祝いました。今年は281人の対象者にはがきを送り、希望のあった36人のおじいちゃん、おばあちゃんを訪問。記念品を手渡し、毎日の暮らしぶりや長生きの秘けつに会話が弾みました。

▲12月に第九演奏会を開催予定

8.28 ドイツ兵俘虜楽団の足跡を辿り文化交流

丸亀とドイツ兵俘虜との交流の歴史を辿る「ビールとドイツ音楽の夕べ」が行われました。第1次大戦中、塩屋別院に収容されたドイツ兵俘虜が、楽団を結成し市民と交流した歴史を再認識。コンサートや当時の写真展示、ビール屋台の出店など、来場者は音楽と料理に酔いしれました。



8.22~23 ダンスと花火が多彩に舞い上がる

夏を締めくくると婆娑羅まつりが、丸亀城周辺やJR丸亀駅前などで行われました。10回目を迎え、延べ8000人の力強いダンスと、夜空を彩る4000発の花火が観客を魅了。最後は、踊り子たちが一つになる総乱舞を繰り広げ、2日間で約15万人の熱気に丸亀が包まれました。



エネルギッシュ&かわいらしいダンスで来場者を楽しませてくれました



花火師たちの見事な技をたんのうしました



最後の力を振り絞って踊ったファイナーレ「総乱舞」



みんなで別れを惜しみました

8.29 お城の動物園が閉園 親子らがお別れ

昭和27年2月の開園以来、市民に親しまれてきた丸山公園の動物園が8月31日、閉園しました。29日の閉園式では、ふれあい動物園やポニーの乗馬体験があり、多くの家族連れが来園。えさをあげたり、ポニーに乗ったりして、動物との触れ合いを楽しみました。



白鳥やアヒルは、丸亀城のお堀に引っ越します



閉園時には、13種類、計55匹が飼育されていました。白鳥、アヒル以外は、しるとり動物園(東かがわ市)へ引き取られました。



子どもたちでにぎわった閉園式



がんばりました

★東中学校・南中学校合同合唱団
「第62回全日本合唱コンクール四国支部大会」の中学校部門で金賞を受賞しました。
おめでとうございます。

★坂本楓夏さん(東中)
「第59回香川県よい歯の児童生徒審査会」の中学女子の部で、東中2年の坂本楓夏さんが1位になりました。
おめでとうございます。
歯磨きは、毎日10分しているそうです。

図書館だより

■ベストリーダー5

1. ころころ (畠中 恵)
2. おさかしの本は (門井 慶喜)
3. 星間商事株式会社社史編纂室 (三浦しをん)
4. 復活!! 虹北学園文芸部 (はやみねかおる)
5. 13歳からの脳にいい話(百瀬 明次)

■ブックバンク
と き=10月18日(日)
午前10時~午後2時
ところ=中央図書館内

■ブックスタート
3か月児健康診査時にお薦めの絵本をお渡します。3か月児健康診査の日程は、15分をご覧ください。

■展示
『戦国を彩った武将たち』
と き=10月23日(金)~11月13日(金)
ところ=中央図書館ロビー

■なかよしシアター
と き=10月10日(土)午後1時半
ところ=中央図書館おはなしの部屋

10月の休館日
◆中央図書館 12日、26日
◆綾歌図書館 5日、12日、19日、26日
◆飯山図書館 5日~14日(図書整理期間) 19日、26日、30日

■おはなし会
●中央=10月24日(土)午後3時
●飯山=10月17日(土)午後2時

中央図書館 ☎3746 / 綾歌図書館 ☎5915 / 飯山図書館 ☎2666

日	移動図書館	時間	日	移動図書館	時間	日	移動図書館	時間
1	飯野保育所 JA飯野支店 田潮八幡神社 青ノ山保育所	9:30~10:30 10:40~11:40 13:30~14:50 15:00~15:50	9	原田保育所 原田団地公園 JA城南原田出張所 金倉保育所	9:30~10:30 10:40~11:40 13:30~14:20 14:50~15:50	21	青木集会所 広島甲路 広島釜の越 広島茂浦 JA広島支店	10:50~11:40 13:00~13:40 13:50~14:20 14:30~15:00 15:10~16:50
2	垂水保育所 ひつじヶ丘保育園 垂水田井 垂水コミュニティセンター東	9:00~10:10 10:20~11:40 13:20~14:00 15:00~15:50	13	平山保育所 塩屋北保育所 中津町徳行寺北 城坤幼稚園北 塩屋保育所	9:00~10:00 10:10~11:10 11:20~11:50 13:30~14:30 15:00~16:00	22	綾歌栗熊保育所 綾歌富熊保育所 あやうた幼稚園 富熊コミュニティセンター	9:30~10:30 10:40~11:40 13:30~14:50 15:00~15:50
6	城辰保育所 JA川西支店 郡家大林下 中央保育所	9:30~10:30 10:40~11:40 13:30~14:40 15:00~16:00	14	丸亀城南虎岳幼稚園 丸亀ひまわり保育園 城辰幼稚園 土居保育所	9:30~10:30 10:40~11:40 13:30~14:30 15:00~16:00	23	綾歌岡田保育所 岡田コミュニティセンター 飯山三谷団地 ゆうとびあ綾歌	9:30~10:30 10:40~11:40 13:30~14:30 15:00~15:50
7	郡家幼稚園 郡家郵便局北 三条中村 三船病院西	9:30~10:30 10:40~11:40 13:30~14:40 14:50~15:50	15	広島町小手島内	13:10~16:00	27	飯山南保育所 飯山亀山神社 飯山南幼稚園 上法軍寺児童館	9:30~10:30 10:40~11:40 13:30~15:00 15:10~15:50
8	城南保育所 山北八幡神社 城東幼稚園 ふたば乳児保育園	9:30~10:30 10:40~11:40 13:20~14:50 15:00~15:50	16	生ノ浜海岸 福田海岸前 本島大浦・小阪 笠島海岸前 本島市民センター	9:10~9:30 9:40~10:00 10:10~10:40 13:10~13:50 14:10~15:00	28	飯山北第一保育所 ドルカス乳児保育所 飯山北幼稚園 飯山子育て支援センター	9:30~10:30 10:40~11:40 13:30~15:00 15:10~15:40

bulletin board

こんにちは! ハイ市役所です

市役所 〒763-8501 丸亀市大手町二丁目3番1号 ☎2111(代表)

☎は綾歌市民総合センターを、
☎は飯山市民総合センターを
表します。

募集

市営住宅の入居者

住宅課 ☎8814

☎業務担当 ☎5516

☎業務担当 ☎7957

募集住宅＝城東、富士見、十番丁、外浜、今津、長友、原田団地
▷申込期間＝10月1日(木)～7日(木)(土・日曜日を除く)
▷選考方法＝申し込みが募集戸数を上回れば9日(金)に抽選
▷入居予定＝11月上旬▷入居資格＝①市内に住居が必要②住宅に困っている③市町村税などの滞納がない④同居家族がいる(単身で入居できる場合もある)⑤収入が基準範囲内⑥暴力団員でない▷その他＝敷金と連帯保証人が必要。申込書以外の必要書類は当選決定後に提出▷応募がなかった住宅は、11月2日(月)～30日(月)(土・日曜、祝日を除く)、再度申し込みを受け付けます。
《特定公共賃貸住宅の入居者》
中堅所得者向け住宅(富士見団地の一部と平山ハイツ)は随時募集中。

申込方法など詳しくは、住宅課。

生活・介護支援サポーター養成講座

地域包括支援センター ☎7955

在宅高齢者の生活や介護を支援するサポーターの養成講

座に参加しませんか。▷日時＝11月～3月の計10回、第2・第4木曜日①午前10時②午後2時の2コース(ただし、12月は10日(木)と22日(火)、2月は10日(木)と25日(木))▷場所＝ひまわりセンターと市民会館▷内容＝「地域でサポートする人との関わり方」「あなたの経験や才能を再発見」「高齢者の介護」など▷定員＝各20人(申込順)▷締め切り＝10月15日(木)▷申込先＝地域包括支援センター

バードウォッチング参加者

環境課 ☎8836

日時＝11月7日(土)午前9時～11時半▷場所＝土器川生物公園▷定員＝30人(申込順、小学生以下は保護者同伴)▷参加無料▷締め切り＝11月4日(木)▷申込先＝環境課



平成22年度市立幼稚園新入園児

学校教育課 ☎8821

受付期間＝11月4日(木)～27日(金)▷受付場所＝入園を希望する幼稚園▷入園申込書は、11月4日(木)から、各幼稚園、学校教育課に設置。

申込方法など詳しくは、学校教育課。

●飯山町在住の人へ

3歳児は、あやうた幼稚園へ入園、4歳児になると住所地



の幼稚園に戻ります。4・5歳児は預かり保育があります。

丸亀うちわ技術・技法講座受講生

商工観光課 ☎8816

対象＝うちわに興味があり、制作意欲がある県内在住の人▷日時＝11月7日(土)～22日(日)午前9時～午後5時(9日(月)、16日(月)は休講)▷受講場所＝うちわの港ミュージアム▷内容＝講義・骨工程・貼り加工▷定員＝10人(応募者多数の場合、面接で決定)▷受講無料▷申し込み方法＝申込書に必要事項を記入し、うちわの港ミュージアム(〒763-0042 港町307番地15)へ提出▷締め切り＝10月24日(土)午後5時
詳しくは、うちわの港ミュージアム(☎7055)

催し

いろは石ウオーク さぬき広島を歩いてみよう

広島市民センター ☎2030

日時＝11月1日(日)午前10時5分江の浦着便の備讃フェリーで来る参加者まで受け付けます。▷集合場所＝広島町江の浦港▷コース＝広島町島内東回り(おくやまコース)約12km▷弁当、水筒などを持参▷参加無料▷問い合わせ＝広島市民センター



児童館へ行こう

丸亀市児童館 ☎1091

対象は幼児・小学生で、申込先は丸亀市児童館です。

《秋のミニリース作り》

日時＝10月10日(土)、11日(日)午後2時～3時▷場所＝生涯学習センター3階▷定員＝各10人▷参加無料

《手作り小物作り》

日時＝10月24日(土)午後2時～3時▷場所＝生涯学習センター3階▷定員＝20人▷参加無料

《天体観望会》

対象＝どなたでも▷日時＝10月24日(土)午後6時半～8時▷場所＝生涯学習センター屋上天体ドーム(雨天中止)▷内容＝木星、月の観望



丸亀市文化協会から

丸亀市文化協会 ☎8822

《芸能フェスタ丸亀'09》

日時＝10月24日(土)、25日(日)、11月3日(祝)午前11時▷場所＝生涯学習センター▷内容＝バレエ、大正琴、箏、尺八、マジック、太極拳、日舞、カラオケなど▷入場無料

《まるがめ文化芸術祭》

●バレエフェスティバル
日時＝11月1日(日)午後1時半開演(午後1時開場)▷場所＝市民会館大ホール▷入場料＝一般2500円

●主催展覧会

前期展(絵画・写真・彫刻・工芸)：日時＝10月10日(土)～18日(日)午前9時～午後5時▷場所＝生涯学習センター

後期展(書・文芸)：日時

＝10月24日(土)～11月3日(祝)午前9時～午後5時▷場所＝生涯学習センター

生花展：日時＝11月1日(日)～3日(祝)午前9時～午後5時▷場所＝生涯学習センター▷その他＝すべて入場無料で最終日は午後4時まで。

茶会：日時＝11月3日(祝)午前9時半～午後3時▷場所＝生涯学習センター▷お茶券＝500円



お知らせ

10月から住民税の年金天引きが始まります。

対象＝65歳以上の年金受給者で、住民税を納めている人
税務課(☎8857)

はかりの定期検査

商工観光課 ☎8816

特定計量器(はかり)を取り引きや証明に使用している人は、2年に1回の受検が必要です。下記の通り受検してください。詳しくは、商工観光課。



《はかりの定期検査》

	と き	と ころ
10月2日(金)	午前10時～午後2時	岡田コミュニティセンター
7日(水)	午前10時～午後3時	栗熊コミュニティセンター
8日(木)	午前10時～午後3時	飯山市民総合センター
14日(水)	午前10時～11時半	垂水コミュニティセンター
	午後1時～3時	川西コミュニティセンター
15日(木)	午前10時～11時半	飯野コミュニティセンター
	午後1時～3時	土器コミュニティセンター
16日(金)	午前10時～11時半	JA香川県(旧)郡家支店
	午後1時～3時	JA香川県城南支店
20日(火)～23日(金)	午前10時～午後3時	丸亀市役所
11月4日(水)	午前10時半～正午	広島市民センター
5日(木)	午前11時～正午	本島市民センター

●10月19日(月)～25日(日) 秋の行政相談週間

生活課 ☎8809

国、県、市などの仕事や各種制度の手続きなどで、苦情や要望を持っている人はいませんか。相談は無料で、秘密は厳守されます。



◆栗熊コミュニティセンター
日時＝10月16日(金)午前10時～正午▷相談員＝西井榮一さん(綾歌町栗熊東☎3468)

◆ゆめタウン丸亀

日時＝10月19日(月)午前10時～午後2時▷相談員＝大西幸夫さん、熊谷勝子さん、西井榮一さん、中尾恵子さん

◆市役所本館1階相談室

日時＝10月20日(火)～23日(金)午前10時～午後3時▷相談員＝大西幸夫さん(田村町☎7681)、熊谷勝子さん(綾歌町栗熊東☎2355)

◆飯山市民総合センター

日時＝10月21日(水)午前10時～午後3時▷相談員＝中尾恵子さん(飯山町東小川☎4159)
詳しくは、行政苦情110番(0570-090110)、四国行政評価支局行政相談課(087-831-3103)。

情報

お知らせ・募集・催し

ネットワーク

第60回全国労働衛生週間

「トップが決意 みんながつくる 心の健康・明るい職場」をスローガンに、本年度はメンタルヘルス対策に重点を置いて様々な活動を行います。詳しくは、香川労働局安全衛生課 (087-811-8920)。

国民年金基金相談

日時=10月7日(水)午前10時～午後4時▷場所=市役所本館1階相談室
詳しくは、県国民年金基金 (☎0120-65-4192)。

登記無料相談

日時=10月3日(土)午前10時

～午後3時▷場所=市民会館▷土地家屋調査士、司法書士が相談に応じます。▷問い合わせ=県土地家屋調査士会 (087-821-1836)

弁護士などによる無料労働相談会

日時=10月13日(火)～16日(金)正午～午後4時(予約不要)▷場所=県庁東館1階ロビー(高松市)▷問い合わせ=県労働委員会事務局 (087-832-3721)

法務局くらしの相談所

日時=10月4日(日)午前10時～午後3時▷場所=高松天満屋10階バンケットルーム(高松市)▷相談内容=登記、戸籍・国籍、供託、人権など▷

相談無料。▷問い合わせ=高松法務局 (087-821-6191)

会社・法人登記事務の一部が高松法務局へ

10月26日(月)から、高松法務局丸亀支局で行っている会社・法人登記事務は、高松法務局法人登記部門に移管されます。

ただし、印鑑証明など各種証明書、印鑑カード事務や電子証明書は、引き続き各支局、出張所で取り扱います。

●オンライン申請制度

登記申請や証明書の送付請求、供託手続きは、インターネットを利用できます。また、電子納付制度もありますので、ご利用ください。

詳しくは、高松法務局 (087-821-6191)。

暮らしと事業の無料相談会

とき=10月3日(土)午前10時～午後3時▷場所=市民会館▷相談内容=相続、外国人在留資格など▷問い合わせ先=行政書士会 (087-877-2345)

高松矯正展

日時=10月10日(土)、11日(日)▷場所=高松刑務所(高松市)▷内容=パネル展示、刑務所作業製品展示・販売、所内見学、県警音楽隊演奏、ギター演奏ほか▷問い合わせ=高松刑務所 (087-821-6119)

里親を求める運動月間

《里親募集》

保護者の元で養育を受けられない子どもを養育する里親を募集します。

《ファミリー募集》

児童福祉施設に入所している児童が、週末や休暇中に家庭生活を体験する「週末ホー

ムステイ事業」の受け入れ家庭を募集します。

問い合わせ先=県子ども女性相談センター (087-862-8861)、西部子ども相談センター (☎3173)

《子どもと家庭の電話相談》

子どもの悩みや心配事を、専任の相談員がお受けします。毎週月～土曜午前9時～午後9時(日曜、祝日、年末年始を除く)▷電話=087-862-4152

丸亀税務署から

●3Rの推進

再利用できる酒類のリターナブル瓶は大切な資源です。リサイクルにご協力ください。

●税務情報センター

租税史料の収集にご協力をお願いします。

●脱税は社会公共の敵

脱税は犯罪です。正しく申告納税をしている納税者を裏切ることにつながります。

詳しくは、丸亀税務署 (☎2243)。

募集 早い改善のキャッチコピー

応募資格=中讃地区に住住または通勤、通学する人▷応募条件=自作で未発表のもの(複数点応募可能)▷応募方法=氏名、年齢、電話番号を明記のうえ、郵送またはファクスで。中讃保健福祉事務所のホームページからも応募可▷締め切り=10月30日(金)必着▷申込先=中讃保健福祉事務所保健福祉課 (〒763-0082土器町東8丁目526 ☎☎9961 ☎☎48340)

再就職支援無料セミナー

日時=10月21日(水)▷場所=ひまわりセンター▷内容=午前の部：仕事の選び方と面接対策、午後の部：再就職支援事業説明と体験▷定員=午前25人、午後6人(申込順)
保育希望の申し込みは、10月14日(水)まで。詳しくは、(財)21世紀職業財団香川事務所(087-822-2027)。

資料館ガイド @5366

家紋が伝える歴史と文化展



金梨地桐四つ目結紋
散靴糸巻太刀拵

とき=10月17日(土)～11月29日(日)
午前9時半～午後4時半
※休館日=月曜日
ところ=資料館1階展示室
入場料=無料

《常設展》

2階展示室=常設展「丸亀の歴史」/民具展示室=団扇・食・住・運搬用具

MIMOCA 丸亀市猪熊弦一郎現代美術館 @7755 URL http://mimoca.org

ダブル・ファンタジー：韓国現代美術展

会期：10月12日(祝)まで(会期中無休)



Shin Kiwon (Alarm Clock) 2006

◆キュレーターズ・トーク

とき=期間中の日曜日午後2時
参加料=無料(観覧券が必要)
ところ=美術館1階受付集合

展示替臨時休館：10月19日(月)～24日(土)

次回企画展

昭和 写真の1945-1989

—カメラがとらえた戦後の日本—
期間=10月25日(日)～平成22年1月11日(祝)
※12月25日～31日は休館

同時開催 常設展 猪熊弦一郎展
会期：10月18日(日)まで

イベント情報

市民会館 @4141 (火曜日休館)
URL http://www.marugame-hall.org/
アイレックス @6800 (水曜日休館)
URL http://www.marugame-ilex.org/

市民会館 — 好評発売中 —

米国空軍太平洋音楽隊—アジア

●とき=10月11日(日)午後2時開演
●入場料=一般500円ほか(全席自由席)

市民会館 — 好評発売中 —

宮本文昭&宮本笑里 トーク&コンサート

●とき=10月16日(金)午後7時開演
●入場料=一般3500円ほか(指定席)

市民会館 — 好評発売中 —

館野 泉 ピアノ・リサイタル

●とき=11月21日(土)午後2時開演
●入場料=一般2500円ほか(全席自由席)

市民会館 — 好評発売中 —

小野明子 ヴァイオリン・リサイタル

●とき=12月19日(土)午後2時開演
●入場料=一般2000円ほか(全席自由席)

アイレックス — 好評発売中 —

倉木麻衣コンサート

●とき=10月17日(土)午後6時開演
●入場料=6000円(全席指定席)

アイレックス

2009まるがめ第九演奏会

●とき=12月20日(日)午後2時開演
●入場料=一般2000円ほか(全席自由席)

●10月のハイキング/とき=10月25日(日)午前6時市民会館前集合▷行き先=大野ヶ原(愛媛県)▷参加料→

→=5100円▷弁当、水筒、雨具など持参▷締め切り=10月21日(水)▷問い合わせ=秘書広報課 (☎8800)

募集 香川看護専門学校(善通寺市) 平成22年度学生

《第1看護学科=3年課程》 試験日=11月1日(日)▷定員=40人▷受付期間=10月5日(月)~27日(火) 《第2看護学科=2年課程》 試験日=11月15日(日)▷定員=40人▷受付期間=10月20日(火)~11月10日(火) 資料請求・問い合わせ=香川看護専門学校(☎6161)

募集 丸亀市体育協会の催し

●初めての「里山歩き」入門 日時=12月11日(金)、平成22年1月8日(金)、2月12日(金)、3月11日(木)、4月9日(金)、5月7日(金)午前9時▷場所=飯野山ほか▷定員=35人(申込順)▷参加料=6000円(保険料含む) ●「船ハイク」島巡りウオーク オリーブの丘 豊島 12kmの坂道コースです。 日時=11月8日(日)午前6時半▷集合場所=丸亀港▷定員=50人(申込順)▷参加料=4500円(弁当、保険料含む) 詳しくは、(財)市体育協会(☎6251)。 ●秋のギターコンサート 日時=10月12日(祝)午後2時

開演▷場所=スペース114(本町)▷出演=丸亀ギタークラブ▷入場無料▷問い合わせ先=市シルバー人材センター(☎6215)

国際ソロプチミスト チャリティーバザー

日時=11月1日(日)午前10時~午後4時▷場所=市民会館▷内容=衣料、菓子、小物などの販売、喫茶コーナー、女流作家作品展▷問い合わせ=秘書広報課(☎8800)

募集 高原の展望を楽しむ 中蒜山バスハイク

日時=10月25日(日)▷場所=中蒜山(岡山県真庭市)▷定員=30人(申込順)▷参加料=7000円(入湯料、保険料含む)▷問い合わせ=秘書広報課(☎8800)

県立丸亀競技場 体育の日

●アスレチックデー 日時=10月10日(土)▷内容=陸上競技のタイムトライアル、運動用具店、うどん店出店 ●体育の日無料開放 日時=10月12日(祝)▷内容=サッカー、トレーニングルーム開放、スタンプラリーほか

問い合わせ=県立丸亀競技場(☎5800)

藤井高生のチャレンジ ショップ「藤井屋」

日時=10月31日(土)、11月1日(日)午前10時~午後3時▷場所=通町商店街▷内容=雑貨販売、パソコンサービスなど▷問い合わせ=藤井高等学校商業科(☎2328)

募集 放課後留守家庭児童会の指導員

保育士、教員、幼稚園教諭などの資格を有する人を随時募集しています。 勤務先=市内の各青い鳥教室▷申込先=(財)市福祉事業団(☎1178)

募集 JICA ボランティア

《青年海外協力隊》 対象=平成22年4月1日現在20歳から平成21年11月9日現在39歳までの日本国籍を持つ人▷締め切り=11月9日(月) 《シニア海外ボランティア》 対象=平成21年11月9日現在40歳から69歳の日本国籍を持つ人▷締め切り=11月9日(月) 詳しくは、JICA(ジャイカ) 四国(087-833-0901)。

募集 楽しくいい汗流しませんか

《健康のんびり体操》 日時=10月14日からの毎週水曜午前9時半~11時 《バランスボール教室》 日時=10月9日からの毎週金曜午前9時半~11時 《ヨガ・ピラティス&エアロビック教室》 日時=10月17日からの毎週土曜午後7時15分~8時45分 各教室とも場所は飯山総合運動公園体育館。参加料が必要。詳しくは、NPO法人スポーツクラブ飯山(☎6800)。

手づくり遊び教室

マイカップを作ってみませんか。 対象=幼児・児童と保護者 日時=毎月第2土曜午後1時半▷場所=スペース114(本町) 定員=50人(先着順)▷参加無料▷問い合わせ=本町商店街振興組合(☎5168)

募集 詫間電波工業高等専門学校 平成21年度公開講座

《インターネットを利用した遠隔制御入門》 日時=11月28日(土)午前10時~午後4時▷場所=詫間電波工業高等専門学校(三豊市)

定員=6人(申込順)▷受講料=5400円▷申込期間=10月1日(木)~30日(金)▷申込先=同校(0875-83-8511)

丸亀城西(商業)高等学校 同窓会総会

日時=11月23日(祝)午後3時 場所=オークラホテル丸亀▷問い合わせ=秘書広報課(☎8800)

募集 住宅リフォーム初級講座

網戸や障子戸などのリフォームを基礎から習得します。 対象=在職者▷日時=11月16日(月)~20日(金)午後6時~9時▷場所=県立丸亀高等技術学校▷講師=一級技能士(表具・建具)▷定員=10人▷受講料=4000円▷締め切り=10月30日(金)▷申込先=同校(☎2633)

募集 飯山ミニバスケットボール スポーツ少年団

みんなで楽しく真剣にバスケットをしませんか。見学、体験入団も大歓迎です。 対象=小学生▷練習日=男子:木・土・日曜、女子:火・木・土・日曜(火曜は高学年のみ)▷問い合わせ=秘書広報課(☎8800)

募集 県立保健医療大学公開講座

日時=11月6日(金)午後1時半~4時▷場所=県立保健医療大学(高松市)▷内容=健やかに生きよう▷受講無料▷締め切り=11月2日(月)▷申込先=同大学事務局(087-870-1212)

四国研究センター一般公開

日時=10月24日(土)午前9時~午後3時半▷場所=近畿中国四国農業研究センター四国研究センター仙遊地区(善通寺市)▷内容=ミニ講演会、研究紹介、農業技術相談など▷入場無料▷問い合わせ=同センター(☎0800)

備讃瀬戸海上交通センター 一般公開

日時=11月1日(日)午前10時~午後3時▷場所=備讃瀬戸海上交通センター(宇多津町)▷問い合わせ=同海上交通センター(☎3366)

募集 県作業療法士会公開講座

日時=10月18日(日)午後1時~4時15分▷場所=アイレックス▷テーマ=うまげな老化▷受講無料▷問い合わせ=四国医療専門学校(☎2330)

今月の表紙

柿本人麻呂が詠んだ「中之水門」一帯を校区に持ち、長い歴史と豊かな自然に恵まれた「六郷の里」。創立百有余年、今も城坤小学校の朝は、子どもたちの元気なあいさつでスタートします。

●市の人口(9月1日現在)前月比 人口 110,775人(+7) 男 53,597人(-8) 女 57,178人(+15) 世帯数 42,678世帯(+4) ●市の面積 111.80km²

●交通事故(8月) 事故 134件 死者 1人 負傷者 159人 ●救急出場件数 400件 ●火災の発生 4件



納付は便利な口座振替で 市・県民税/3期分 国民健康保険税/3期分 介護保険料/3期分 (普通徴収分) 後期高齢者医療保険料/4期分 (普通徴収分) 納期●10月10日~11月2日

まるがめ競艇 *中讃ケーブルビジョン17chで放送中 まるがめ競艇ホームページ URL:http://www.marugame-kyotei.jp/ GIII第19回JR四国フープ杯競走(ナイター) 10/1(木)2(金)3(土)4(日)5(月)6(火) GIII新鋭リーグ第15戦(大村)《場外発売》 1(木)2(金)3(土)4(日)5(月)6(火) SG第56回全日本選手権(尼崎)《場外発売》 7(木)8(金)9(土)10(日)11(月)12(火) スポーツ報知大阪発刊45周年記念競走(ナイター) 14(木)15(金)16(土)17(日)18(月)19(火) GI大村57周年《場外発売》 16(木)17(金)18(土)19(日)20(月)21(火) GIびわこ57周年《場外発売》 22(木)23(金)24(土)25(日)26(月)27(火) 日本モーターボート選手会会長杯(ナイター) 30(木)31(金) (~11/4) GIII女子リーグ第11戦(宮島)《場外発売》 30(木)31(金) (~11/2)

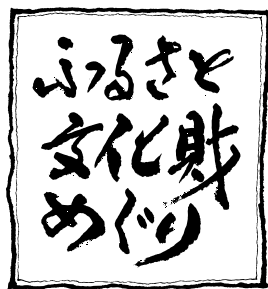

～刻まれた歴史の記憶～

18

市城南東部に眠る いにしへの拠点集落

行末・行末西・佐古川 遺跡・遺跡・遺跡

我々は、現代に暮らしているが、各地域では一体いつごろから人々が暮らし始めたのだろうか。太古における人々の生活状況を記した書物などは存在しておらず、記録から知ることはできない。しかし、埋蔵文化財という地中に埋もれている様々な遺跡を発掘調査することで、先人の息吹を感じ取ることができる。

日本列島には、旧石器時代(通説では人類が移住してきたころ、約1万年前)から人々の生活が始まる。その後の縄文時代までは、狩

猟を主とした食生活を送っており、定住していた例は少ない。定住するようになるのは、稲作が始まったとされる弥生時代以降とされる。

市内の遺跡には、旧石器時代以降の様々な遺跡が所在するが、生活の盛んな状況がうかがえるのは、弥生時代前期から古墳時代初頭に属するものが顕著である。各地域で集落が営まれていたが、拠点集落として広範囲、高密度である集落遺跡は多くない。著名なものとして、金倉町一帯に広がる「中の池遺跡・道下遺跡」がある。これは弥生時代前期で終焉を迎える。

市城南東部の綾歌町栗熊に広がる「行末遺跡・行末西遺跡」「佐古川遺跡」などは、弥生時代前期から古墳時代初頭にかけて継続的に生活が営まれた複合拠点集落である。これらの遺跡からは、掘立柱建物跡や竪穴住居跡、窯跡や溝跡が



確認され、溝跡は多量の土器片で埋め尽くされていた。環濠状の大型溝も発掘されている。窯跡が見つかったことから、土器は現地で製作されていたとみられているが、高松平野の生産地から持ち込まれたものもあり、集落同士の交易やつながりを見て取ることができる。

これらの遺跡の東部と南部の丘陵上には、弥生時代から古墳時代初頭にかけて築造された石塚山古墳群や平尾墳墓群があり、集落を造営した集団をまとめていた首長の墓と考えられている。

【文化課・近藤武司】



行末西遺跡

竪穴住居跡と溝跡



佐古川遺跡

竪穴住居跡(奥)と窯跡(手前)



佐古川遺跡

環濠状の溝跡



佐古川遺跡

溝跡を埋め尽くす土器片

～ここに、広告を掲載してみませんか!～

募集 広報まるがめは、毎月、市内約44000戸に配布しています。

企業、事業所、商店などの宣伝・求人広告やイベント告知など様々な用途にご活用ください。

■申し込み/申込書(市ホームページからダウンロード可)に必要な事項を記入し、広告案を添付のうえ、下記へ提出。まずは、電話でお問い合わせください。

■問い合わせ先/秘書広報課 広聴広報担当 ☎8800

■内科・胃腸内科・内視鏡内科・透析内科
漢方内科・リハビリテーション科・人工透析

宮野病院

看護師
募集中

丸亀市中府町4-13-28 TEL22-3171 <http://www.miyano-hp.com>

■内科(一般内科診療全般受け賜ります)

みやの外来クリニック

 TEL25-2444

関連
施設

- 特別養護老人ホーム 青の山荘
- 介護老人保健施設 あおのやま
- 養護老人ホーム 綾歌荘

広告掲載について詳しくは、秘書広報課(☎8800)または市ホームページでご確認ください。

この広報紙は、四国新聞販売所に委託し、市内の全世帯(※一部地域を除く)に配布しています。配布のお問い合わせは、本社(☎0120-494459)までご連絡ください。
※城乾コミュニティ地区は同センター(☎0012)へお問い合わせください。

