

2

平成24年
(2012)

平成24年度の市県民税申告

4月1日から蛍光灯は資源ごみ

ハーフマラソン大会 交通規制にご協力を
特集 塩飽を歩く①

パブリックコメント(意見募集)

ナンバープレートのデザインが決定



2月4日(土)から
「猪熊弦一郎展」開催

(12月に関連記事)

【撮影：田中園子】

平成24年度の市県民税申告

税務課
☎24-8857

2月15日(水)から3月15日(木)まで、平成24年度の市県民税申告相談会を行います。3ページの日程表で、お住まいの地区を確認して、忘れずに申告をお願いします。

申告が必要な人

平成24年1月1日現在、丸亀市に住所があり、▼勤務先から給与支払報告書が提出されている▼年金の支払い元から公的年金等支払報告書が提出されている▼税務署に所得税の確定申告書を提出する——**以外の人**で、次のような人は市県民税の申告が必要です。

- 農業、営業、不動産などの所得がある人
- 給与や年金以外に、農業、営業、不動産などの所得がある人
- 生命保険や損害保険の保険金の支払いを受けるなど、一時所得のある人
- 社会保険料控除や医療費控除などの各種控除を受ける人

申告に必要なもの

- 国民健康保険、後期高齢者医療制度の加入者で、所得のない人
 - 各種申請のために所得証明書などが必要な人
 - 遺族年金、障害年金、失業保険など非課税所得のみの人
- ◆ 所得金額が分かる資料
- 給与、年金の源泉徴収票
 - 支払いを受けた保険金、個人年金の受取明細書
 - 農業、営業、不動産などの収入と必要経費が分かる資料(領収書、収支内訳書、減価償却の計算ができるものなど)
- ◆ 控除を受けるための資料
- ◎ 社会保険料控除
 - 国民健康保険税や介護保険料

その他

- 所得税の振替納税を希望する人や還付金を受け取る人は、申告者本人の通帳と届出印
 - 税務署から申告書が届いている人は、その申告書
 - 昨年申告した人は、その申告書・収支内訳書の控え
- 青色申告、土地・建物の譲渡所得の確定申告をする人は、税務署の申告会場をご利用ください。

で、還付金の振り込みが3週間程度に短縮されます。「e-Tax」を利用するには、電子証明書の取得やICカードリーダーの購入など事前準備が必要です。詳しくは、国税庁ホームページ(<http://www.e-tax.nta.go.jp>)をご覧ください。丸亀税務署(☎23-2221)までお問い合わせください。



新井市長が「e-Tax」を体験

申告相談会日程表

丸亀税務署の申告会場は地区に関係なく確定申告を受け付けます。ぜひご利用ください。丸亀税務署 ☎23-2221 (代表)

期間	場所	受付時間	お願い
2月15日(水)～3月15日(木) (土・日曜を除く)	丸亀市民会館 2階会議室	午前9時～午後4時	駐車場が混雑しますので、なるべく公共交通機関をご利用ください

綾歌地区	地区	受付時間・場所
2月15日(水)	岡田上	【受付時間】 午前9時～午後4時
16日(木)	岡田下	
17日(金)	岡田東	
20日(月)	岡田西	
21日(火)	栗熊東	【場所】 栗熊コミュニティセンター3階多目的ホール
22日(水)	栗熊西	
23日(木)	富熊(富士見坂以外)	
24日(金)	富熊(富士見坂)	

飯山地区	地区	受付時間・場所
2月15日(水)	上法軍寺	【受付時間】 午前9時～午後4時
16日(木)	下法軍寺	
17日(金)	東小川	
20日(月)	西坂元、真時	
21日(火)	川原	【場所】 飯山市民総合センター4階多目的ホール
22日(水)	東坂元	
23日(木)		
24日(金)		

丸亀地区	地区	場所	受付時間
2月28日(火)	郡家、三条	JA丸亀支店	午前9時～午後4時
29日(水)	垂水	垂水コミュニティセンター	
3月1日(木)	飯野	飯野コミュニティセンター	
2日(金)	川西*	川西コミュニティセンター	
5日(月)	津森、今津、中津	市役所別館5階会議室	
6日(火)	土器		
7日(水)	山北、柞原、田村、原田		
8日(木)	城西、金倉		
9日(金)	城北、新田		
12日(月)	城坤、城乾、原田団地		
13日(火)	市内全域 (綾歌、飯山地区含む)		
14日(水)			
15日(木)			

*今回から、川西地区の会場を川西コミュニティセンターに変更していますのでご注意ください。

本島地区	地区	場所	受付時間
2月27日(月)	小阪、大浦、福田、尻浜、生ノ浜	本島市民センター	午前9時～正午
	泊、甲生、笠島	本島市民センター	午後1時～4時半
	牛島	牛島集会場	午前9時～11時半

広島地区	地区	場所	受付時間
2月27日(月)	市井、青木、甲路、釜の越	広島市民センター	午前10時半～午後1時
	江の浦、立石、茂浦	広島市民センター	午後2時～5時
	小手島	小手島漁民シボラム	午前9時半～11時半
	手島	手島自然教育センター	午後1時半～4時半

平成24年度市県民税から適用

地方税法の改正により、扶養控除などが改正されます。

- 16歳未満の扶養親族に対する控除と、16歳～18歳の扶養親族に対する控除の上乗せ部分が廃止されます。なお、市県民税の非課税限度額の算定のため、16歳未満の扶養親族についても申告が必要です。
- 同居特別障害者の特例措置が改正されます。16歳未満の扶養親族が障害者であれば、申告することで障害者控除の対象になります。

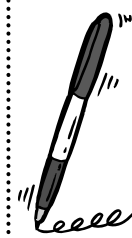

市県民税の扶養控除額 (変更箇所のみ表記)

控除の区分	控除額	
	改正前	改正後
16歳未満	33万円	廃止
16歳～18歳	45万円	33万円

市県民税の同居特別障害者控除額

改正前	改正後
配偶者控除・扶養控除に23万円を加算	上記加算を廃止し、特別障害者控除に23万円を加算【同居特別障害者控除 30万円⇒53万円】

コミュニティバスの運休と迂回のお知らせ

【運休する便】

丸亀西線	城西高校方面	労災病院11:00発と13:00発の便
	塩屋橋方面	労災病院10:00発と12:00発の便
丸亀東線	龜山団地方面	宇多津駅北口11:00発の便
	宇多津駅北口行	龜山団地10:10発と12:10発の便

【変更または迂回する便】

丸亀垂水線	右回り	丸亀港11:06発の便 ⇒丸亀通町11:14発 丸亀通町12:04着終点に変更 丸亀港13:26発の便→丸亀通町13:34発に変更
	左回り	丸亀港10:36発の便 ⇒丸亀通町10:44発 丸亀通町11:34着終点に変更 丸亀港12:06発の便 ⇒丸亀通町12:14発 丸亀通町13:04着終点に変更
レオマ宇多津線	宇多津駅北口行	NEWレオマワールド10:45発の便 ⇒丸亀通町11:36着終点に変更(丸亀駅・宇多津方面は運休)
	NEWレオマ行	宇多津駅北口12:50発の便⇒丸亀通町13:08発に変更
綾歌宇多津線	宇多津駅南口行	湯舟道10:14発の便 ⇒労災病院11:07着終点に変更(丸亀駅・宇多津方面は運休)
	宇多津駅南口行	湯舟道12:14発の便 ⇒労災病院13:07着終点に変更(丸亀駅・宇多津方面は運休)
	綾歌市民総合センター・湯舟道行	宇多津駅南口11:00発の便⇒労災病院11:08発に変更 宇多津駅南口13:30発の便⇒労災病院13:38発に変更

※交通規制の時間帯と運行区間が重なる丸亀通町～蓮池公園間は、迂回して臨時の停留所を設置します。
臨時停留所：丸亀通町(四国電力東口前)・蓮池公園(東へ300m)
(設置場所などは、各バス停に掲示しているお知らせをご確認ください)
休止停留所：丸亀駅前、城西高校、宇多津駅北口・南口、オークラホテル前ほか



第66回 香川丸亀国際 ハーフマラソン大会 交通規制にご協力を

大会組織委員会 ☎24-6274

2月5日に開かれる同大会に伴い、交通規制を行います。規制時間は、午前10時25分～午後1時40分です。県立丸亀競技場をスタートし、県道33号線を折り返す区間が規制対象です。
なお、競技場周辺には応援者の用駐車場はありませんで、ご注意ください。皆さんのご協力をお願いします。

【招待選手】



マシュー・キンリオ選手 (ケニア)
2011年のハーフマラソン(アメリカ)で世界歴代3位(58分46秒)



藤永佳子選手 (資生堂)
2009年世界陸上ベルリン大会マラソン14位



佐藤敦之選手 (中国電力)
2009年世界陸上ベルリン大会マラソン6位



資源ごみとして回収する蛍光灯の例

4月1日から 蛍光灯は資源ごみ

クリーン課 ☎58-7453

不燃ごみとして回収していた蛍光灯(直管型・環形型・電球管型・コンパクト型)を、4月1日から資源ごみとして回収します。詳しくは、3月上旬配布予定の「平成24年度版ごみ収集カレンダー」をご覧ください。

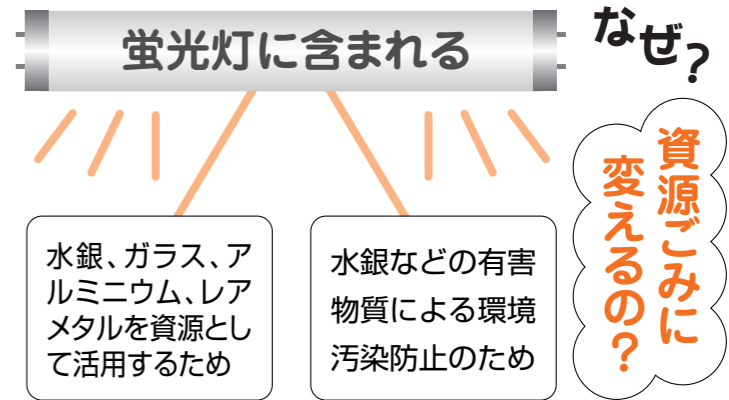

ごみ収集の作業を行う市職員

市の「ごみの量は減る」

市が回収した可燃ごみ・不燃ごみの量は、「表1」のとおりです。市民の皆さんのご協力により、ごみ袋の有料化以来、確実に減っています。なお、ごみ袋の販売量も「表2」のとおり徐々に減っていることがわかります。今後も、生ごみの水切りや資源ごみの分別を徹底していただくなど、ごみの減量化にご協力をお願いします。

※ごみ袋の販売で得た収入は、ごみ収集経費、ごみ収集カレンダーの作成・配布などの経費に充てられています。

介護支援教室

〈認知症を介護する家族のための教室(3回講座)〉

月日	時間・場所	対象	内容	定員
2月22日(水)	午前10時～11時45分	認知症の介護をしている人	認知症初期から中期の接し方のポイント、専門医から認知症を正しく知る、介護者同士の交流など	20人
29日(水)	ひまわりセンター			
3月7日(水)	4階研修会議室3			



- 参加無料
- 受付期間：2月1日(水)～15日(水) (申込順)
- 申し込み：地域包括支援センター ☎24-8933

一部補助

家庭用生ごみ処理機

市では、生ごみ処理容器などを購入した人に、購入費用の一部を補助しています。詳しくは、クリーン課へ。



【表1】可燃・不燃ごみの量

年度	可燃ごみ	不燃ごみ
17	21,286ト	2,700ト
18	20,501ト	2,121ト
19	19,814ト	1,908ト
20	19,940ト	1,714ト
21	19,775ト	1,600ト
22	19,526ト (17年比 ▲8.3%)	1,622ト (17年比 ▲39.9%)

【表2】市指定ごみ袋の販売状況

年度	販売代金	製造購入費	販売手数料など	差し引き
17	1億 850万	3465万	1685万	5700万
18	1億7232万	6310万	2263万	8659万
19	1億6153万	5047万	2155万	8951万
20	1億6136万	5807万	2154万	8175万
21	1億5825万	5858万	2122万	7845万
22	1億5636万	5331万	2104万	8201万

塩飽を歩く①

丸亀港から海を望むと正面に横たわっているのが、塩飽の島々です。塩飽とは、潮がぶつかり盛り上がり、湧き立つ「しわく」と言われています。

古くは織田信長から朱印状が下されて海上特権を得た後、1250石の領有権を持つ自治組織「人名」という自治組織があったこと。勝海舟らに乗せ太平洋を横断し、明治時代の幕を開けた咸臨丸の乗組員の多くは、塩飽出身だったことは知られています。

本紙では「塩飽を歩く」と題して2回に分け塩飽の島々を紹介します。

今月号では、広島を中心に手島、小手島を歩きました。

王頭山
「しわく富士」

島内外の暖かい手に包まれて



広島診療所
所長
白神 悟志さん

広島診療所は、広島エリアで唯一の医療機関です。患者の多くは70歳以上で、通院困難な人も多いため3島への巡回・訪問診療も行っています。急変時には適切な検査・治療が必要ですが、小さな診療所では限界があり、救急船での搬送を要しますが、安静を保ちにくく、海がひどく荒れると船も出せません。最近ドクターヘリでの搬送もあり、その有効性が確認されました。

人口が減り、島内での「血縁・地縁による安心感」が失われつつあります。長い人生を島で過ごされてきた高齢者が、島の自宅で最後を迎えることは容易ではありません。しかし、都市部とは異なり互いに顔が見える関係が築きやすい島の特性を生かして、生・老・死について、医療・保健・福祉・介護関係者が思いを共有することは可能でしょう。

さらに、ネット・サービスなどを用いて、島に関心を抱く島外の支援者を増やすことで従来の地縁に代わる新しい社会創りも夢ではありません。

それは、あたかも「島全体が島内外の多くの人たちの暖かい手で包まれている」かのようです。そうなれば、安心して老い、住み慣れた島で最後の日まで過ごすことが可能になるかも知れません。

はできません。かつては、島の主要産業でしたが、輸入石などにより今は衰退しています。しかし、青木石は広島でしか採れません。このことは、未来永劫変わりません。何としてもこの貴重な財産である「原石」を生かしたい、と毎日考えています。

皆さんからのアイデアや提案もお待ちしています。
「磨けば輝く宝石の「原石」ですね。さて、塩飽といえば、忘れてはいけないのが「水軍」のお話だと思っんですが。

横瀬 そうなんです。この話をすると長くなりますが(笑)、私たちの歴史であり文化です。また、DNAかも知れません。近世・近代の日本の外交や海運の牽引となり、「咸臨丸」(86)に象徴されるように、近代日本の幕開けの先駆者



英国海軍士官レキの墓

とともに行動したのが、私たちの祖先なのです。また、彼らは、海に生き、波頭を越えて見知らぬ土地でお世話になったり、

英国海軍士官レキに代表されるように島にたどり着いた人を助けたりと、みんな「海人」の魂を持って生きてきました。お上の保護を受けたり、ときには背を向けたこともあったでしょう。しかし、私たちにとつて大切なことは、人と人との「絆」であり、それが誇りなのです。「海人」のDNAは、永遠に受け継いでいくでしょう。

海人たちが「新咸臨丸」で出帆

「島出身の人たちの「絆」はいかがですか。」
横瀬 島に明るい未来をもたらすには、まず、島出身の人たちの「絆」を確かめ合うことから始めなければいけない。手島や佐柳島(多度津町)では、島出身者の交流会や親睦会を行っているそうです。とても素晴らしい。広島も年1回は、世代を超えた「大合同同窓会」をやってみたいです。また、各年代で同級生の近況など情報を集めて、「全国塩飽広島会(仮称)」の発会式、いや、進水式。より高いマスケットに上り、水平線を見ながら、乗組員全員が、全国や海外から乗船した仲間とともに帆を膨らませながら航海に出掛けたいと思います。皆さん「新咸臨丸」で一緒に船出しませんか。
「ありがとうございます」

広島地区コミュニティ会長・横瀬 實さんにお話を伺いました。
「広島」のイメージを一言で表すとどんなイメージですか。
横瀬 やっぱ「高齢者の島」でしょう。人口も最盛期の10分の1ほどになってしまったし、私のような年寄りばかりになっていきます(笑)。はつきり言って、今は明



広島地区コミュニティ
会長 横瀬 實さん

この人に聞く

るイメージではありませんが、未来は切り開いていくものだと思っています。
「そうですね。明るい未来に向けて、いろいろ考えておられると思うのですが……」
横瀬 島に人が集まって来て、気に入って、好きになって、住んでいただけような魅力を創らなければいけません。それは、一過性の行事や短期間のイベントではできません。一定の経済効果、生きがい、文情的情操性にも富まなければいけない。
欲張りな「魅力」を見つけ創り出すことになるかも知れませんが、島はその可能性を十分秘めていると思います。
「具体的にはいかがでしょう。」

「しわく富士」と多島美を世界に発信

横瀬 例えば、江の浦の港の近くに王頭山(標高312m)という山がありますが、南の沖から見ると、すそ野を広げた富士山のようにも見えます。そこで、みんな「しわく富士」と称して、この山を愛して、世界に発信したい。そんな夢のような思いを友人と話していました。
昨年11月に「第1回全国里山富士サミット」が本市で開かれ、この展望がむらむらと湧いてきました(笑)。山頂に立つと、360度多島美の備讃瀬戸が眺望でき、世界一の眺めかも知れません。エーゲ海よりもいい、行ったことはいけど(笑)。登山道も、地元の人々が心を込めて整備しています。また、広島特産で高品質の花崗岩「青木石」(86)を忘れること

塩飽諸島は、東は小手島(坂出市)から西は粟島(三豊市)まで、28の島で構成されています。その中で一番広い島が「広島」です。丸亀港からフェリーで40分。取材の日は、あいにく朝から雨模様でしたが、「午後は晴れ」という予報を信じて、出掛けました。予報どおり、新緑の広島を巡ることができました。船が着く「江の浦」には、市民センター、コミュニティセンタ、消防団屯所、JA、漁協など

があり、島の中心となっています。ここから北へ進む途中、峠に「山の神展望台」があり岡山の水島あたりまで望めます。さらに北に行き海に出るとそこは「茂浦」です。ここは、落ち着いた町並みで、日本の原風景の趣が感じられます。納屋の軒下に吊り下げられ干されているタマネギに癒やされます。昭和33年に丸亀市と合併するまで、旧広島町役場がありました。周囲18.5km、面積11.7kmのこの島にはこのほか、青木石で知ら



日本の原風景の趣

れる「青木」「立石」「市井」「甲路」「釜の越」の合わせて7つの地区があります。
整備され美しい道歩いていると、「宝島」の復活を望む島の人々の声が聞こえてきそうです。



広島で飼われているポニー



の人たちの多くは漁業をしています。そのかたわら、畑で野菜を作ったり、たけのこを掘って学校に持ってきてくれたりします。

私の通う小手島中学校は、生徒が私一人だけの小さな学校ですが、島みんなが学校の周りの整備やプール掃除に協力してくれます。自分は地域の人たちに支えられているのだと感じます。



全校生は私一人

小手島中2年 今中 彩さん

小手島は、瀬戸内海に浮かぶ周囲4km、人口およそ40人の小さな島です。丸亀港からフェリーで1時間40分、高速船でも40分かかります。緑に囲まれて、晴れた日には、瀬戸大橋や岡山県を見渡すこともできます。島

パブリックコメント（意見募集）

第3期障害福祉計画（素案）

福祉課 ☎24-8805

サービス充実のため、障害福祉施策の計画について意見を募集します。

- 意見の提出期限：2月21日(火)まで
- 意見の提出先：福祉課
- 意見の提出方法（いずれの方法でも可）
必要事項を記入し、郵送（〒763-8501福祉課）、ファクス（☎24-8861）、メール（fukushi-k@city.marugame.lg.jp）、直接持参

第2次生涯学習推進計画（案）

地域振興課 ☎24-8809

市が目指す生涯学習の基本方針や基本的な施策を示す、生涯学習推進計画について意見を募集します。

- 意見の提出期限：2月21日(火)まで
- 意見の提出先：地域振興課
- 意見の提出方法（いずれの方法でも可）
必要事項を記入し、郵送（〒763-8501地域振興課）、ファクス（☎25-2409）、メール（chiikishinko-k@city.marugame.lg.jp）、直接持参

●資料の閲覧場所：市役所本館1階案内所、各担当課、市民総合センター、本島・広島市民センター、各コミュニティセンター、各図書館、各保健福祉センター、市ホームページなどに設置します。詳しくは市ホームページが各担当課へ。

パブリックコメントとは

計画や条例などの案を事前に公表して、市民の皆さんのご意見を募集し、そのご意見などを参考にして決定。また、ご意見に対して市の考え方を公表します。



丸亀市総合計画後期基本計画（素案）

政策課 ☎24-8839

総合計画基本構想に掲げる将来像「自然と歴史が調和し 人が輝く田園文化都市」の実現に向けて、平成24年度から5年間のまちづくりの指針となる後期基本計画（素案）について意見を募集します。

- 意見の提出期限：2月1日(水)～3月2日(金)
- 意見の提出先：政策課
- 意見の提出方法（いずれの方法でも可）
必要事項を記入し、郵送（〒763-8501政策課）、ファクス（☎24-8874）、メール（seisaku-k@city.marugame.lg.jp）、直接持参



波節岩灯標（青木石造りの灯台）

アメリカ側の誘導船に導かれ、祝砲と市民の歓迎に迎えられました。

広島をはじめ、塩飽出身の人たちが、近代日本の幕開けに深く関わった栄誉の瞬間でした。



いろは石「う」海

水軍と咸臨丸

明治維新の10年前、安政5年（1858年）に品川沖のアメリカ軍艦ポーハタン号で、総領事ハリスとの間に、日米修好通商条約が調印されました。条約の批准書交換はワシントンで行い、1年以内に日本から使節を派遣することになりました。

その時に、随行軍艦として使われたのが咸臨丸です。乗組員は、勝麟太郎（海舟）以下運用方、測量方、公用方、通弁（通訳）、医師、鼓手、従者など29人、大工、鍛冶に2人、火焚15人、水主50人の合計96人でした。この水主の内35人は、私たちの祖先、広島をはじめ塩飽出身の人で優れた航海技術を持ち、長崎の海軍伝習所で洋式の艦船運用の技術を習得している人も多かったようです。

福沢諭吉、ジョン万次郎らも同乗していた咸臨丸は、無事太平洋を横断し、サンフランシスコに到着、

青木石

青木石の採石の歴史は古く、豊臣秀吉が大坂城築城に使ったのが始まりと言われていています。良質の花崗岩として知られ、近年では、香川用水記念公園、瀬戸大橋記念公園、金刀比羅宮宝物館など、様々な分野に使われています。

しかし、石材関連の事業所は減少の一途をたどり、生産額も20年前に比べて5分の1に減っています。

島には、地元広島出身の書道家藤本玄幽が「いろはにほへと……」を頭文字にして格言を書いた「いろは石」や漢字や絵を刻んだ石碑などがあり「石の島」をアピールしています。

この貴重な資源である青木石に魂を入れて、島に活気を与え、塩飽復興の引き金になってほしいと思います。

手島

丸亀港を出たフェリーは、広島、小手島、手島の順で巡ります。瀬戸内海のご真ん中、1時間半のクルージングです。周囲約11kmのこの島に、今、新たな息吹を感じます。その一つが「香川本鷹」の復活です。これは、戦前まで本場韓国のキムチ用として輸出されていた、しかし、戦後は生産が衰退し、いつしか幻のトウガラシと呼ばれるようになりました。



手島・若返りのレッドカーペット

今回、この世界が認めた「トウガラシの王様」が、島の人たちと市、香川県、JAなどの熱意と努力で復活しました。

高齢化や過疎化が進む島に、若返り成分カプサイシンをいっぱい含んだ「香川本鷹」の復活は、塩飽発元気印になっています。

小手島

1月5日快晴。船から降りると、自然木で作ったユーモアあふれる



ユーモアあふれるオブジェが歓迎

ベンチに腰掛け、じつと海を見ていると、沖では、潮がものすごい速さで交差しています。「これが、塩飽や」と納得しました。

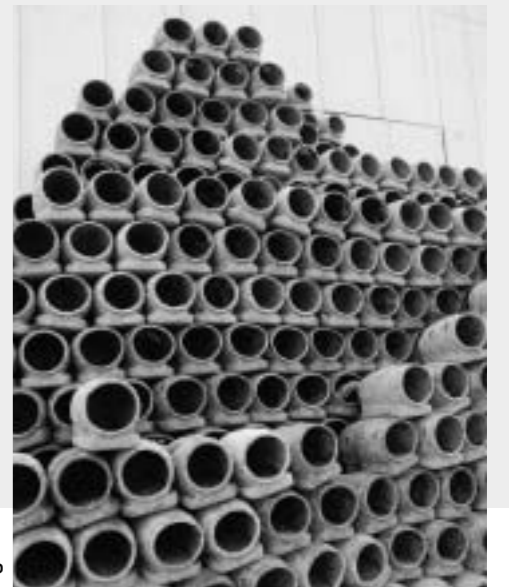

「たこつぼ」のアート？

初と京極への自治基本条例教室 その5

地域でまちづくりの巻

京極 これまで勉強してきた、拙者もまちづくりについてわかってきたでござる。もつ何を聞かれても大丈夫！

初 じゃあ質問。「コミュニティ」ってなあに？

京極 こみゆにてい？ それは初耳でござる。どんなものでござるか？

地域社会のことを言っただけで、丸亀市ではまちづくりの主体として大切な役割を持っている。おおむね小学校区ごとに組織されていて、丸亀市には17あるのよ。

京極 そうだったのよ。でも、実際のまちづくりとどうつながるのでござるか？

初 最近は生活スタイルも人それぞれで、生活面の問題も地域ごとに違ってきているの。だから、コミュニティでは、地域の問題解決や特色を生かしたまちづくりを実現するために、そこに住む人たちが協力しあって、防災訓練やふれあいまつりなど、様々な活動をしているのよ。

京極 なるほど。身近な住民が直接たずさわるまちづくりなのでござるな。

そう言えば「コミュニティセンター」なるものが近所にあっただござるな。どんなことをしているか、まずは見に行ってみるでござる。



「コミュニティって何？」



地域ウオッチ

23

讃岐富士の
ダブルダイヤモンド

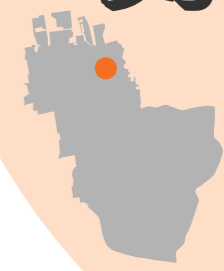

土器コミュニティ通信員

今月のレポーター
土器町西 寺尾 智恵子さん



知人の店に、讃岐富士（飯野山）の頂上から昇りはじめた太陽が池に映った「ダイヤモンド現象」の写真が貼ってあり、実際に見てみたいと願っていました。平成23年4月13日にチャンスがきました。早起きして、映画「UDON」のロケ地でおなじみの宮池に行く。と、すでに大勢のカメラマンが、その瞬間を待ちかまえていました。午前6時15分過ぎ、東の空が白みはじめたと思つたら、黄金色とオレンジ色の混ざった光が差し歓声があがりました。風も無く絶好の撮影日和。何度もしゃッターを切るもの、全



宮池に集まったカメラマン



美しい「ダブルダイヤモンド」

く素人。仕上がりが心配でしたが、まずまずの出来ばえでした。飯野山に差し込む、神々しいまでの光が宮池の水面に映り、まさに自然の織りなす美しい「ダブルダイヤモンド」に感激。このすばらしい風景のある土器町に暮らしていることを、幸せに思っています。

丸亀 今昔

まち・むら・しま 22

6. 高松藩の村々

「寛永国絵図」 原本が金刀比羅宮にある「寛永十年讃岐国絵図」は最古の讃岐全図で、通常「寛永国絵図」（以下絵図）と呼ばれている。寛永10年（1633年）に生駒高俊の命により国絵図を作成し、その写しを金毘羅大権現に寄進するとの裏書がある。絵図には、101の郷・庄の名と578の地名が記されており、



寛永十年讃岐国絵図(資料館)

の土器川両岸の津郷の地に、土器・高津・西村・河古、青の山と飯野山に挟まれた二村郷の地に下代、津郷の地に池下・吉岡などの地名が記されており、後に村名となる地名も多く

まだ部分的にしか村が成立していない生駒藩時代の様子が記されている。

郷から村へ 江戸時代、高松藩領には234の村があった。(丸亀藩領は132) そのうち、現在の丸亀市域には、旧丸亀市域に11、飯山町地域に7、綾歌町に6の村があった。それらの村が出揃うのは、松平高松藩が成立した後、特に17世紀後半の寛文検地実施期である。

絵図では、村ができる以前のこの地域が大きく郷として把握されている。鶴足郡の地には、津郷・二村郷・坂本郷・法勤寺郷・小河郷・栗熊郷・岡田郷があり、那珂郡の地には柞原郷・垂水郷が見え、郡家は既に郡家村と記されている。なお、鶴足郡

がんばる! まるがめっ子

サッカー好きの元気な子どもたち45人が、毎週火・水・木・金曜の午後6時半から8時まで、城辰小学校で練習しています。あいさつなどの礼儀を忘れず、楽しくプレーすることを心掛けて練習しています。サッカー好きな子どもだけでなく、指導してくれるお父さんコーチも募集中です。興味のある人は、ぜひ練習を見に来てください。



城辰サッカースポーツ少年団



〈連絡先〉田岡一五(川西町) 28-58506

いつも笑顔で!

83

細谷 達則さん (土居町・87歳)



自治会長やコミュニティ会長など、地域の世話役を長年続けている細谷さん。その功績が認められ、おとし藍授章を受章されました。「城北コミュニティは、各部会が活発に活動しています。今は、その活動を見守るのが楽しみです」と笑って話してくれました。

見られる。17世紀後半には、各郷に次の村々が成立した。旧丸亀市域・津野郷に土器村・東分村(飯野町)・西分村(同)、二村郷に東二村(同)・西二村(川西町北)、小河郷に西小川村(川西町南)飯山町・坂本郷に東坂本村・西坂本村・真時村・川原村、法勤寺郷に上法軍寺村・下法軍寺村、小河郷に東小川村綾歌町・栗熊郷に富熊村栗熊村、岡田郷に岡田東・西・上・下村の4か村

鶴足郡の大村土器村 現在、旧丸亀市域で最も人口が多い土器町は、土器川の両岸にまたがる大きな村であった。北東は、青ノ山の西麓で、郡屋の地名が残る地は鶴足郡の郡衙所在地と伝えられている。早くから開け、平安時代の「延喜式」には讃岐国の「調」として坏の類が多く記載されており、それらの生産のため平安時代には国司によって土器保が設定された。

また、村内の川古は平安時代に皮古保があり、皮籠(皮で周囲を張込んだ箱)などの皮製品の生産地として重視された。この村から東分村にわたる青ノ山山頂から南部山麓にかけて、古

墳時代後期の青ノ山古墳群がある。頂上の一号墳が横穴式石室・墳丘ともに最も規模が大きく、海と関連する集団を率いた豪族の墳墓と考えられている。西は、土居村・山北村と接し、高松城下に続く丸亀街道が通った。丸亀城下に隣接したため、高津の地を中心に商業が発達し、嘉永5(1852年)年には穀物商・履物商・酒屋などの商店が18あり、うち10が高津にあった。

同年の村高1838石余、反別180町歩(進藤家文書「鶴足郡村々明細」)。明治8年(1875年)頃の戸数495、人数2336。当時の高松藩の主要産業として砂糖があり、一部が藩の専売とされたが、文久2年(1862年)の当村での砂糖生産高3万672斤、うち白砂糖は6401斤で、ほとんどが大坂で売りさばかれた。

【郷土史家 濱近仁史】 「郷」「保」…平安時代に荘園が増加する中で、律令政府は公領(荘園以外の国家の権限が及ぶ地)を「郡」「郷」「保」などに編成した

寛永国絵図―資料館資料 背景写真 青ノ山山頂一号墳

2月 暮らしのカレンダー & 休日当番医 2012.February

1 水	定例農家相談 午前9時～正午 障害者(児)相談 午前10時～11時半 すこやか体操教室(腰痛) 午前10時～11時半
2 木	1歳6か月児健康診査 午後1時半～2時半
3 金	消費生活相談 午後1時～5時
4 土	弁護士無料法律相談 午前9時(要予約) 24-8809
5 日	内まつむら医院 28-7312 眼科 眼科 58-2233 歯科 ミント歯科クリニック 56-5141 午前9時～正午
6 月	行政相談 午前10時～正午 栄養相談 午後1時半～3時半(要予約) 24-8806
7 火	定例農家相談 午前9時～正午 3か月児健康診査 午前9時半～10時半
8 水	人権相談 午前10時～午後3時 認知症専門相談 午後1時半～4時半(要予約) 24-8933 3歳児健康診査 午後1時半～2時半 赤ちゃんを迎える教室 午前9時半～11時半 歩行プール夜間説明・女 午後6時～7時(要予約) 24-8806
9 木	無料法律相談 午前9時～正午(要予約) 22-5700 3歳児健康診査 午後1時半～2時半
10 金	定例農家相談 午前9時～正午
11 土	内 今田病院 28-7526 外 大西外科医院 22-5627 整 竹川整形外科クリニック 98-2600
12 日	香川労災病院 23-3111 歯科 氏家歯科診療所(普通寺市) 63-0888 午前9時～正午
13 月	
14 火	無料法律相談 午前9時～正午(要予約) 22-5700 歩行プール夜間説明・男 午後6時～7時(要予約) 24-8806

市=市役所 ①=ひまわりセンター
 綾=綾歌市民総合センター 綾=綾歌保健福祉センター
 飯=飯山市民総合センター 飯=飯山総合保健福祉センター
 ②=コミュニティセンター

15 水	無料法律相談 午前9時～正午(要予約) 22-5700 1歳6か月児健康診査 午後1時半～2時半
16 木	行政書士相談 午前9時～正午(予約可) 56-4512 障害者(児)相談 午前9時半～11時半 1歳6か月児健康診査 午後1時半～2時半
17 金	消費生活相談 午後1時～5時 行政相談 栗熊 午前10時～正午 弁護士無料法律相談 午後1時20分(要予約) 24-8809 3か月児健康診査 午前9時半～10時半
18 土	
19 日	内 丸亀林病院 22-8181 内 小林医院 86-3038 外 香川クリニック 22-2311 歯科 杉本歯科医院(普通寺市) 62-3660 午前9時～正午 子育て一日相談 栗熊 86-6605
20 月	
21 火	3か月児健康診査 午前9時半～10時半
22 水	3歳児健康診査 午後1時半～2時半
23 木	1歳6か月児健康診査 午後1時半～2時半 離乳食講習 午前10時～11時半 こころの健康相談 午前9時半～11時半
24 金	消費生活相談 午後1時～5時
25 土	
26 日	内 瀬戸内クリニック 28-1511 整 柴田整形外科クリニック 28-2700 歯科 鈴木歯科クリニック(普通寺市) 63-3033 午前9時～正午
27 月	栄養相談 午後1時半～3時半(要予約) 24-8806
28 火	司法書士相談 午前9時～正午(要予約) 22-5700
29 水	

■その他の相談
 ●無料税務相談=毎週月曜・四国税理士会丸亀支部 22-0041
 ●少年相談=平日・少年育成センター ☎0120-734970
 ●家庭児童相談・女性相談・母子自立支援相談=平日・子育て支援課 24-8808
 ●不動産無料相談=毎月第1・第3金曜午後1時～3時半・市民会館、(株)宅建取引業協会 ☎087-823-2300
 ●ボランティア相談=平日・丸亀ボランティア協議会 22-7625

	相談日(祝日を除く)	時間	相談場所
市民相談 (電話相談不可)	月～木曜、第5金曜日	午前9時～正午・ 午後1時～4時	市
	第2・4金曜日		飯
	第1・3金曜日		栗熊②
交通事故相談	月～木曜、第5金曜日	午前9時～正午・ 午後1時～4時	市
	第2・4金曜日		栗熊②
	第1・3金曜日		飯
問い合わせは、地域振興課 ☎24-8809			

第113期ボートレーサー募集

(財)日本モーターボート競走会は、ボートレーサーを募集します。ボートレースに興味のある人の応募をお待ちしています。

- ◎応募資格
年齢：15歳～29歳
身長：172cm以下
体重：男子47kg～55kg、女子42kg～50kg
視力：両目とも裸眼で0.8以上
- ◎募集期間
2月1日(水)～3月12日(月)(必着)
- ◎問い合わせ
応募方法など詳しくは、日本モーターボート競走会丸亀支部 (☎24-4560)



■問い合わせ・申し込み

赤ちゃん健診	健康課	☎24-8806
母子保健		
成人保健		
弁護士無料法律相談	地域振興課	☎24-8809
消費生活相談		
行政相談		
行政書士相談	県行政書士会	☎56-4512
無料法律相談	社会福祉協議会	☎22-5700
司法書士相談		
障害者(児)相談	福祉課	☎24-8805
人権相談	人権課	☎24-8811
定例農家相談	農業委員会	☎24-8826
認知症専門相談	地域包括支援センター	☎24-8933



12.19

▶児童一人一人とハイタッチ



なでしこジャパン前田コーチ講演会

サッカー女子ワールドカップで優勝した「なでしこジャパン」のゴールキーパーコーチ、前田信弘さんが母校の飯野小学校で講演を行いました。「夢に向かってがんばれ 飯野っ子!!」をテーマに一人一人とハイタッチをしたり、校歌を一緒に歌ったりして児童ら330人と交流。「勉強や外で遊ぶこと、好き嫌いせずに給食を食べることなど、毎日の学校生活の取り組みを大切に、自分の夢をかなえてほしい」と訴えました。

今月の表紙

施設改修工事を終えた猪熊弦一郎現代美術館で、2月4日(土)から「猪熊弦一郎展」が開かれます。この展覧会では、大小さまざまな紙に描かれた作品が展示されます。表紙の写真は、猪熊画伯のスケッチブックのほんの一部を積み重ねて、写真家の田中園子さんが撮影したものです。猪熊作品の魅力を探しに、美術館に行ってみませんか。



年の豆
高浜虚子

「110番の日」もちつきキャンペーン

市内園児らが買い物客に110番の正しい利用を呼び掛ける催しが、通町商店街で行われました。これは、丸亀署駅前交番地域安全推進委員協議会と丸亀署が毎年行っており、防犯協会や市内園児ら150人が参加。署員らともちつきを体験した後、つくたてのもちとチラシを配り、「110番を正しく利用してください」などと呼び掛けました。



◀署員らと楽しくもちつき体験

1.8



消防出初式 新春に安全祈願

消防団員・職員の防災意識を高めようと、新年の恒例行事として行われている「丸亀市消防出初式」が丸亀市立東中学校で行われました。消防団員や消防職員らが集まるなか、消防団や消防功労者などに対する表彰状を贈呈。最後は、はしご車からのくす玉割りが行われ「丸亀市消防出初式おめでとう」の言葉とともに盛大に幕を閉じました。

市長

コラム

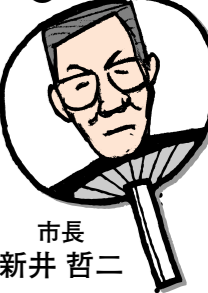

市長
新井 哲二

平穏な丸亀市、そして日本に
土器川ロマンの会さんから「市役所の皆さんの厄払いに」と、「厄除け節分かざり」をいただきました。稲わらで編んだ縄にイワシ(メザシ)、ヒイラギ、唐がらしを付けた手作りのかざりがあり、なんとも言えない味わいがあります。
子どものころ、イワシの頭を、玄関先に吊るして、節分を迎えていたのを思い出します。
去年は、東日本大震災など災いの多い年でしたが、今年も、それらの全ての厄を払いのけて、丸亀市そして、日本の平穏を心からお祈りします。

あたたかく 炒られて嬉し

みんなの掲示板

時日時 場所 対象
 定員 内容 料金 他
 申込み 問い合わせ

お知らせ

メールだけで高額収入!?
 雑誌広告に「短時間で稼げる」「家事、育児の合間に自宅で手軽に稼げる」などと掲載し、有料交換メールサイトに登録させられる手口の相談が寄せられています。安易に信用しないようにしましょう。
 問 県消費生活センター (087-718333-0999) か県民センターへ

自動車事故の被害に遭われた人へ
 独立行政法人自動車事故対策機構では、自動車事故が原因で、脳や脊髄、胸部臓器を損傷し、

介護が必要な人に介護料を支給しています。
 また、自動車事故が原因で保護者が死亡、または重度の障害を残し生活が困難している家庭の交通遺児などに、義務教育が終了するまでの間、育成資金の貸し付け(無利子)を行っています。
 詳しくは、同機構高松主管支所被害者援護担当 (087-85116969)

車検などの手続きはお早目!

年度末は、自動車の検査、廃車、名義変更などで窓口が混雑するため、早目の手続きをお願いします。
 問 四国運輸局香川運輸支局
 検査関係 (087-888211355)、登録関係 (050-5540-2075)、自動車税関係・県税事務所 (087-881-3000)、軽自動車関係・軽自動車検査協会 (087-87016676)

司法書士原簿補償金等無料相談

県司法書士会では、主に福島第一原発事故で避難された人のため、東京電力に対する補償金請求などの相談を受け付けます。電話で予約を受け付け、個別に

面談しますので、お気軽にご連絡ください。
 問 県司法書士会館3階(高松市) 補償金請求書の書き方、補償内容、住宅ローンなどの相談
 料 無料
 問 県司法書士会 (087-82115701)

試験

狩猟免許試験
 時 3月25日(日)午前9時(わな猟免許試験のみ)
 所 県庁北館3階(高松市)
 料 1件5200円(他の種類の狩猟免許所有者は1件3900円)
 問 2月20日(月)から3月12日(月)消印有効)までに、県みどり保全課 (087-83213212)

自衛隊幹部候補生

● 一次試験
 時 5月12日(土)、飛行要員のみ12日(土)、13日(日)
 所 高松市で実施予定
 対 平成25年4月1日現在22歳以上26歳未満の人、大学院修士課程修了者(見込み)は28歳未満
 受付期間 2月1日(水)~4月27日(日)

日(必着)
 問 自衛隊丸亀地域事務所 (23164200)

兵庫障害者職業能力開発校訓練生
 ● 第3回選考(第2回選考までに定員に満たない科のみ実施)
 選考日 3月14日(水)
 対 身体障害者
 他 寮設備あり
 受付期間 2月13日(月)~3月2日(日)
 問 同校 (072178213210)

催し

ものづくり研究発表会
 時 2月25日(土)午前10時~午後3時半
 所 四国職業能力開発大学校
 内 教育訓練成果の発表・展示
 料 無料
 問 同校援助計画課 (24162998)

ヒップファミリークラブ 多言語活動講演会

時 2月25日(土)午後2時~4時
 所 ひまわりセンター
 料 無料(託児は一人300円)
 問 同クラブ・佐々木さん (0901211713107)

無料調停相談会

時 2月23日(木)午前10時~午後3時
 所 坂出勤労福祉センター(坂出市)
 内 交通事故、多重債務、土地建物、近隣関係、家庭問題など
 問 丸亀調停協会 (2315270)

グローバルセミナー

時 2月21日(火)午後1時半~3時
 所 生涯学習センター5階「ゆめ」料無料
 他 県国際交流員リンジー・クラークさんによるイギリス文化や生活、経済などの講話
 問 ウイングL大西さん (0901278611275)

子育て子育て講演会

時 2月9日(木)午前10時~11時半
 所 岡田コミュニティセンター
 内 元小学校校長・橋本慶子先生による育児に関する話
 料 無料
 問 助産師のほっと相談室・しのは (08744060)

ひとり親家庭の新生活お祝い会

時 3月4日(日)午後1時半
 所 ひまわりセンター3階

募集

かがわ長寿大学受講生
 時 4月~平成26年3月(2)年制、年26回・午前10時~11時半、午後1時~2時半
 所 県社会福祉総合センター(高松市)
 対 県内に居住し、4月1日現在60歳以上で「かがわ長寿大学」を受講したことがない人
 定 190人(多数の場合抽選)
 内 高齢者の生きがいと健康づくりに関する講座
 料 年間2万5000円
 受付期間 2月1日(水)~29日(水)
 問 かがわ健康福祉機構 長寿社会部 (087186310222)

フォークギター教室受講生

時 2月4日(土)から毎週土曜午後7時~9時(全12回)
 所 ゆうとぴあ綾歌

市民会館から

● やさしいヨーガ教室
 時 2月1日から3月28日までの毎週水曜午前10時半~正午(全7回)
 所 市民会館
 定 20人(申込順)
 料 5000円
 問 市民会館 (2314141)

第36回ちびっこ探険学校

時 3月27日(火)~4月2日(月) 所 与論島(鹿児島県)
 対 小学2~6年生
 定 300人(申込順)
 内 いかだ作り、ハーレー船大会、サトウキビ刈り、洞窟体験など
 問 財団法人青少年研修協会 (0316459146691)

事前説明会

時 2月11日(木)午前9時~10時
 所 岡山国際交流センター(岡山市)
 ● 丸亀武道館一心会(剣道)
 時 毎週火・木・土曜午後6時半~8時
 所 丸亀高等学校武道館
 対 幼稚園年長・小学生
 料 2000円(月額)
 問 白石さん (2316020)

ふれあい農園利用者

野菜をつくってみませんか。
 時 4月~平成25年3月末
 所 あぐりらんど飯山(飯山町)
 対 市内在住者
 料 一区画・年額5000円(申込順)
 問 農事組合法人あぐりらんど飯山事務局・村山さん (0901398910652)

丸亀ギタークラブ受講者

時 毎週火曜午後7時~9時
 所 生涯学習センター5階
 対 ギター初心者および中級者
 料 月額2000円(1か月無料体験あり)
 問 同クラブ・佐野さん (3313022)

訪問医療マッサージ(健康保険適用)

無料体験のご案内

対象の方は健康保険がご利用になれます

杖歩行等で介助がなくては通院が困難な方、車いすの方、寝たきりの方など。医療費の自己負担が1割の方は、全身のマッサージ治療が1回が316円~556円です。(往診料もこの中に含まれますので、別途のご請求は一切ございません)

株式会社サンテ 訪問医療マッサージ
 本社 〒762-0085 丸亀市飯野町東分683-1
0120-753-854 お気軽にお電話ください。

下水道 接続工事 点検・清掃 浄化槽
 廃棄物 収集・運搬 パイプのつまり 高圧洗浄
 太陽光発電
 エアコン・エコキュートの施工
 四国化成グループ
シコク環境ビジネス株式会社
 丸亀市を応援します。
0120-28-8308

株式会社 伊藤スイミングスクール
おかげさまで創立30周年
 レディネススポーツクラブと天然温泉あ・くあので2施設を使い放題
 只今 会員募集中!
 レディネス会員・ベアレディネス会員 アクティブシニア会員・アクティブシニアベア会員 入会費 大人一般 530円

健康保険など各種保険適応
あ・あ接骨院
あ・あ鍼灸院
 健康長寿温泉 **天然温泉 あ・あ**
 営業時間 10:00~23:30 木曜日13:00~23:30
 休館日 第3木曜日
 株式会社 伊藤スイミングスクール
 TEL 0877-28-2525 丸亀市郡家町1555-5

■内科・胃腸内科・内視鏡内科・腎臓内科・透視内科
宮野病院 看護師 募集中
 丸亀市中町4-13-28 TEL22-3171 http://www.miyano-hp.com

■内科
みやの外来クリニック TEL25-2444

関連施設
 ● 特別養護老人ホーム 青の山荘
 ● 介護老人保健施設 あおのやま
 ● 養護老人ホーム 綾歌荘

図書館へ行こう!

- おはなし会
飯山=2月18日(土)午後2時
中央=2月25日(土)午後3時
- 子ども日曜TVシアター
日時=2月5日(日)、19日(日)
午後1時半
場所=中央図書館
対象=幼児、小学生
- お父さんのための
絵本読み聞かせ講座
日時=2月26日(日)午後1時半
場所=中央図書館会議室
定員=30人
講師=土庄町立中央図書館

友の会代表・諸石さん
〈障がいのある人へ
郵送貸し出しサービス〉
市内在住で心身に重度の
障がいがあり、来館が困難
な人に、無料で本やCDなど
を貸し出しています(申し
込みが必要)。
詳しくは中央図書館へ。

飯山図書館から
お知らせ
2月1日(水)~20
日(月)まで、工事の
ため臨時休館し
ます。

今日の
おすすめ本

『生きものびっくり生態図鑑』
リン・ハギンズ=クーパー・著(文芸堂)
哺乳類・両生類・爬虫類・魚類・鳥類などあらゆるジャンルから、驚きの生態をもつ生き物150種類以上をとりあげ、迫力あるカラー写真とともに解説。ユニークな生きものを工作して遊べる作り方レシピ付き。

『メイはなんにもこわくない』
あべ弘士・絵(講談社)
怖いもの知らずのメイは、迷子になっても平気な顔。オオカミがついてきているとも知らずに……。『あらしのよるに』の主人公、ヤギのメイが小さかった頃のお話。

『希望の木』
新井満・著(大和出版)
東日本大震災の大津波に耐え、岩手県陸前高田市にある高田松原七万本の中でたった一本残った「奇跡の一本松」。失意の底からの希望と再生、いのちの絆、家族愛を紡いだ写真詩集。

- 2月の休館日 ●中央図書館(☎22-3746) 13日、27日、29日 ●綾歌図書館(☎86-5915) 6日、13日、20日、27日、29日 ●飯山図書館(☎98-2666) 1日~20日(29日は開館)

高齢者疑似体験とは?
財団法人「かがわ健康福祉機構」は次のような高齢者疑似体験を実施しています。具体的には▼ヘルソホン型耳栓による老人性難聴の体験▼特殊な眼鏡(ゴーグル)による老人性白内障や視野の狭さ、ぼやけて見える体験▼おもりのついたチョッキによる腰の曲がり方、前かがみ姿勢体験▼靴型サポーターによるつま先が上がりにくい「すり足」体験▼手袋を着用して握力の低下と物をつかみにくい体験ー



しあわせ
づくり
8
高齢者
疑似体験のすすめ

今年成人式を迎えた皆さん、おめでとうございます。あれから早数年。自分の二十歳のころが懐かしいなあ~(くうちゃん) ●もうすぐハーフマラソン大会♪どんなレースが繰り広げられるか楽しみです(凜) ●空気が乾燥し、風邪にかかりやすい季節。うがい、手洗いを忘れずに(もり) ●6~8分塩飽を歩く①の取材でのご協力が心から感謝。島発展の好機になれば幸いです。(中年明)

体験者の声から学ぶ
体験者から「ヘッドホンをつけることで、高齢者は会話が聞き取りにくいことを実感した。これからは、耳元でゆっくりと大きな声で話すようにしたい」、「ゴーグルや手袋を付けて財布のお金を出し入れすると簡単にできない。スパーのレジで高齢者が支払いに時間がかかる理由がわかった」などの感想がありました。
高齢者の人権を考えるうえでは、高齢者の状態をよく理解して接することが必要です。皆さんも高齢者の疑似体験をしてみませんか。
〈問い合わせ〉
●財かがわ健康福祉機構・長寿社会部 ☎087-1835-1315
●社会福祉協議会 ☎22-1570

丸亀お城まつり 「丸亀おどり」総おどり大会 出場団体募集

お城まつりのフィナーレに、気の合う仲間と踊ってみませんか。
●日時 5月4日(祝)午後6時半(予定)
●場所 丸亀おどり・周回コース(1周700m)
●締め切り 2月24日(金)
●申し込み はがきまたは封書で、団体名(ふりがな)・人数・リーダー名・住所・電話番号を記載し、〒763-8501 丸亀市役所文化観光課・お城まつり協賛会総おどり係へ郵送
●問い合わせ 文化観光課内お城まつり協賛会事務局 ☎24-8816
★個人は当日飛び入り出場可能(本部席ステージ集合)
★優勝2団体を表彰し、副賞(商品券)を贈呈します



平成24年成人式

お祝いに駆けつけたゆるキャラ「京極くん」

京極幸幸舞連による祝の舞

思い出のヒット曲を演奏する坂出高校音楽科OG

1月9日、市民会館で成人式が開かれました。あでやかな着物や、スーツに身を包んだ新成人820人は、久しぶりに会う友人との再会を喜びながら、大人への第一歩を踏み出しました。式典の企画は新成人らで結成された実行委員会が担当。新成人による吹奏楽や抽選会など、趣向を凝らした企画に盛り上がりました。

四国ブロックポリテックビジョン2012 ものづくりひとづくり in 四国

ものづくり研究発表会

【お問合せ】 四国職業能力開発大学校 ☎763-0093 丸亀市郡家町3202

当大学校の教育訓練成果及び研究成果の報告を中心に四国ブロックポリテックビジョン2012を開催します。皆様のご来場を心からお待ち申し上げます。

開催日 2/25(土) 10:00~15:30

会場 四国職業能力開発大学校

- 作品展示・実演 10:00~15:30
当大学校の教育訓練の中で制作・開発した成果物を展示・実演し、学生が来場の皆様にご説明します。
- シンポジウム 13:30~15:00
テーマ「竹」を利用した地域における技術・産業を考える。
- 研究発表会 10:00~13:00
教員による発表・共同研究成果や学生の教育訓練成果(総合制作や開発課題等)の発表を行います。

入場無料

債務問題でお悩みの方は今すぐご相談下さい。

任意整理 現在の債務の残元金(原則将来の利息がなくなります)を3年間で弁済していくことで、裁判所を過ぎず、当事務所が依頼者の代理人となり、直接債権者と交渉を行います。	過払い返還 利息制限法の上限利率を越える利息で借入をしていた場合に、払い過ぎになっている利息(過払金)を取戻します。	個人再生 個人再生は自己破産とは異なり、不動産などの財産を残してその他の債務を大幅に減額できるものです。住宅ローンを除いた債務が5,000万円まで対象となります。	自己破産 自己破産は債務者の財産と引き換えにその債務を弁済することとなりますが、特に財産がない場合には同時廃止という申し立てを行ない迅速に解決できます。
---	--	---	--

司法書士法人 あおぞら ☎087-813-7590
〒760-0079 高松市松崎町1012-8 ベルディ松崎 2F-A
【司法書士】田内拓也 香川県司法書士会所属
【登録番号】第311号 簡裁訴訟代理等関係業務 / 認定番号 第847014号
【業務案内】不動産登記 / 商業・法人登記 / 相続・遺言 / 債務整理 / 裁判手続・裁判書類作成 / 供託 / 各種法律相談

メールアドレス soudan@aozora-shihou-office.com

花輪・寝台車・葬式一式(会館葬)

(有)花輪のよしだ

〒763-0012 丸亀市土器町東6丁目195
寝台車受付 24時間 (0877) 23-5500
Fax (0877) 23-7890

吉田葬祭会館

〒763-0082 丸亀市土器町東7丁目153
TEL・FAX (0877) 21-5045



丸亀市 ご当地 ナンバープレートの デザインが決定!!

産業振興課
☎24-8844

市のイメージアップや納税意識の向上につなげるため、原動機付自転車に取り付けるナンバープレートのデザインを募集しました。選考の結果、次のとおり採用作品が決定しました。

★最優秀賞★ (以下の2種類を新プレートに採用)



入江 敬さん
(奈良県奈良市)

採用作品に決まり、大変うれしく思います。丸亀城をデザインしたプレートが、市のイメージアップにつながることを大いに期待しています。



佐藤 政信さん
(新潟県三条市)

自分がデザインしたプレートの原付が、実際に街中で走るとは、大変うれしく、光栄です。

- ◆応募総数 316作品(うち市内応募68作品)
- ◆選考 オリジナルナンバープレートデザイン選定委員会を開催し、最優秀賞2点、優秀賞3点、佳作5点を決定
- ◆ご当地ナンバープレートの交付 10月1日(月)から(予定)
- ◆対象車種 原動機付自転車(第1種原動機付自転車50cc以下または、定格出力600w以下)
- ◆その他 従来のプレートと新プレート2種類の計3種類から選択できます。従来のプレートは、新プレートへ無料交換可能。交付方法など詳しくは、決まり次第お知らせします。

たくさんの応募
ありがとうございます
でござる



★優秀賞★

三巻 保証さん(新潟県三条市) 成重 伸昭さん(高松市)
垂水 秀行さん(丸亀市)

★佳作★

坂田 福子さん(丸亀市) 下田 寿江さん(広島県広島市)
中林 大吉さん(大阪府泉佐野市) 池内 聡さん(丸亀市)
大出 光一さん(宮城県仙台市)

花便り 今月の見ごろ



ホトケノザ(土器川生物公園)

葉の形が、仏が座っている蓮華座に似ているため名付けられました。春の七草の一つ、ホトケノザは別の草花で、正式にはコオニタビラコです。



なかや らいと ちん(左)
中屋 来斗さん(H20.2.15生)

るな 菜ちゃん(右)
瑠菜さん(H21.8.20生)

川西町北
2人の笑顔に癒やされています。
いつまでも仲良くね♡♡♡



こしの あい 碧ちゃん(左)
古志野 碧ちゃん(H21.10.11生)

みお 滯ちゃん(右)
みお 滯ちゃん(H18.8.25生)

おばあちゃんになっても、
仲の良い姉妹でいてね!

わが家の アイドル

★1歳から3歳までのお子さんを紹介します!

