

明日の丸亀③ 産業振興と拠点都市づくり
踊ってみない? 丸亀お城まつりで!
守れていますか? 飼い主のマナー
3月1日~7日は子ども予防接種週間
生涯学習クラブに参加してみませんか



私の丸亀 思い出の風景 ⑫

消えゆく風景

土器町西 久保 隆則さん

昭和40年頃でしょうか。子どもの頃見慣れた風景、御供所町の船溜まりです。家の前にはすぐ海、岸辺で魚網の繕いをする人や、縁台将棋をする人がおり、また、当時は子どもも多く賑やかでした。

現在は埋め立てられて、このような風景はもう見られませんが、今思うと何かゆったりとした営みと、温かな暮らしを感じます。私にとって忘れられない風景です。

明日の丸亀

産業が栄え賑わう 拠点都市づくり



第3回(最終回)は、産業振興や拠点都市づくりについて、市の取り組みを紹介いたします。



賑わいの創出

日本は、少子高齢化が進行し、社会や経済の活力低下が懸念されています。

市では、活力を維持しながら、将来にわたって、安心して暮らせるまちづくりを進めていくた

用の継続を図っています。

このように、より多くの人から「住みたいまち」「住み続けたいまち」と思っていただけのように、地域資源を生かした魅力あふれるまちづくりを進めています。

未来に希望の持てるふるさと丸亀。市民が誇りと愛着を感じるまちとして、次の世代へ引き継いでいきます。

定住自立圏構想 中讃地域の中心市

本市では、臨海部を中心とする工業地域や、各所の商業施設、文化施設、医療機関など、生活に必要な一定の都市機能を備えています。

また、丸亀市総合運動公園に野球場の建設を進め、中西讃地域のスポーツ拠点施設として、県立丸亀競技場や市民体育館と一体的に活用するとともに、地域防災拠点として位置付けています。

中讃地域に視野を広げると、こんびらさんをはじめ、丸亀城や総本山善通寺、塩飽の島々、一級河川土器川、日本一のため池満濃池など多くの地域資源にも恵まれています。

今後、近隣自治体と連携を図り、それぞれの魅力を生かして

うちっ娘

知っとく辞典

語句の解説

定住自立圏構想 地方圏の定住を促進するため、中心市宣言を行った市と連携し、役割分担し、協力しながら魅力あふれる地域の形成を目指すもの。



「丸亀お城まつり」で、「踊ってみない?」

ゴールデンウィークに開催される、丸亀お城まつりの「丸亀おどり総おどり大会」参加チームを募集します。

フリースタイルは5月3日(祝)午後5時から、正調は5月4日(祝)午後6時半スタート。仲間を誘って、ぜひご参加を。

申込方法はがきに、チーム名・人数、代表者の住所・氏名・電話番号、フリースタイルか正調の別を記入し、3月14日(木)当日消印有効までに下記申込先に郵送(ファックスの場合は☎24-8863へ)。その他代表者は、3月19日(火)午後7時からの打ち合わせに必ず出席してください。



お城まつり前夜祭 「日本の太鼓まつり」

今年も、勇壮な太鼓の響きでお城まつりがスタート。入場は無料ですが、一人一枚整理券が必要です。

日時 5月2日(木)午後6時
場所 市民会館大ホール
《整理券申込方法》

往復はがきに住所、氏名、年齢、「太鼓まつり入場整理券希望」と記入し、3月29日(金)(当日消印有効)までに左記申込先に郵送。申し込み多数の場合は抽選になります。

申込先
〒763-8501
丸亀市文化観光課内
丸亀お城まつり協賛会事務局

あなたの笑顔で丸亀を元気に! 丸亀市観光親善大使募集



市内外で行われるイベントに参加し、観光都市丸亀のイメージアップのお手伝いをしていただく「丸亀市観光親善大使」を募集します。

募集人数 2人

任期 5月2日から1年間

応募資格 市内在住または市内に勤務する18歳以上で、任期中の各種行事に参加できる人。

ただし、高校生や芸能プロダクションなどと専属契約している人は除きます。

応募方法 応募用紙に必要事項を記入し、3か月以内に撮影した写真(全身・上半身)を同封して郵送か直接持参。応募用紙は、観光協会・文化観光課・市民総合センターなどに設置。市ホームページからもダウンロードできます。

締め切り 3月19日(火)(必着)
選考日 4月9日(火)

その他 応募時に提出した写真などは返却しません。

丸亀おしほまつり

MARUGAME OSHIRO MATSURI

丸亀お城まつり協賛会事務局 文化観光課 ☎24-8816

5月2日(木)は
前夜祭/日本の太鼓まつり
5/3祝 4祝
ゴールデンウィーク開催!!



4月から使える保険証を、3月下旬に特定記録郵便で送付します。お手元に届いた保険証の有効期限を、必ず確認してください。

なお、前年度の国民健康保険税に納め忘れなどがある人には、平成25年



保険証を送付します

国民健康保険 加入の皆さんへ

保険課 ☎24-8842

4月30日(火)まで有効の短期証が送付されます。納期限を過ぎて納付した人や、納め忘れなどに心あたりのない人は、税務課(☎24-8857)までご連絡ください。

高齢受給者証のお知らせ

制度改正により、4月から予定されていた1割から2割への自己負担額変更は、平成26年3月まで延期されました。そのため、70〜74歳で負担割合が1割の人には、3月中に新しい受給者証を送付しますので、4月1日からお使いいただけます。

有効期限・7月31日まで(8月からの受給者証は、所得の見直し後、7月中に送付予定です)

※現在の負担割合が3割の人は、受給者証の変更はありません。



最後まで飼ってくれますか?
散歩のとき、ふんを持ち帰っていますか?
無駄吠えさせていませんか?

守れていますか? 飼い主のマナー

環境課 ☎24-8836



道路・公園・池の周辺・他人の土地などに犬のふんが放置され、苦情が後を絶ちません。散歩時には必ずふんの後始末をしましょう。

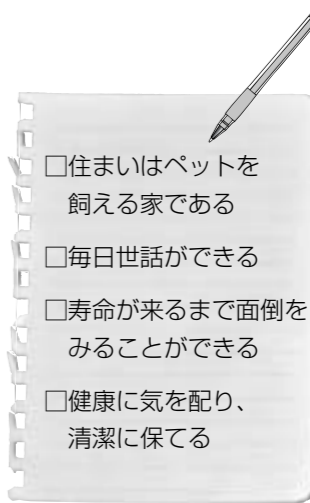

飼う前によく考えよう

ペットを飼おうと考えている皆さん、家族の一員に迎える前に、次の項目をもう一度確認し、責任を持って飼いましょう。

平成24年
市内の火災件数 25件
建物火災 15件
車両火災 5件
その他 5件
死者 1人 負傷者 9人

消すまでは 出ない行かない 離れない

3月1日〜7日は春季火災予防運動 予防課 ☎25-4004



風が強く空気が乾燥する今の季節は、火災が発生しやすくなっています。大切な命や財産を守るため、火の取り扱いには十分注意しましょう。



ついていませんか? 「住宅用火災警報器」

消防法により、全ての住宅に「住宅用火災警報器」の設置が義務付けられています。設置義務化を開始した平成18年以降、国内の住宅火災死者数が減少しています。市内でも、警報器が火災を知らせ、大事に至らなかった事例が平成24年に3件ありました。警報器は電気店やホームセンターなどで購入できます。被害を軽減し、逃げ遅れによる死傷者を減らすために、早く設置しましょう。

危険! 山にたばこを捨てないで

山火事の多くは、たき火やたばこなど火の不始末が原因です。山に入る際は次のことに気を付けましょう。

- 枯れ草などの近くでたき火をしない
- たき火など火を使うときは、その場を離れず使用後は完全に消火する
- 風の強いとき、空気が乾燥しているときは、たき火をしない
- たばこの火は必ず消し、吸い殻を捨てない
- 火遊びをしない

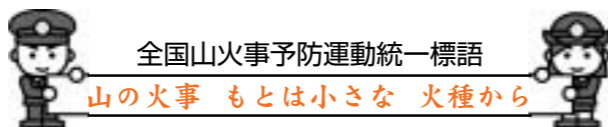

見学可 消防署・消防団合同火災防ぎょ訓練



- 3月2日(土) 午前9時 畦田キャンプ場 (綾歌町栗熊西)
- 3月3日(日) 午前9時半 介護付有料老人ホーム ネムの木(川西町南)
- 3月6日(水) 午前9時 厳島神社 (広島町青木)
- 3月9日(土) 午前8時50分 塩飽勤番所 (本島町泊)



無駄吠えをやめさせよう

「近所の飼い犬の鳴き声で夜眠れないなどの苦情が増えています。飼い犬が近所に迷惑をかけるような対処法を考えてみましょう。」

●原因を取り除き、しつけをする

犬が吠えるときにはさまざま原因(用便を足したい、運動不足、さみしい、体の具合が悪い、発情期、近所に吠える犬がいるなど)があります。原因を取り除くよう努めるとともに、

ペットは癒やしや安らぎを与えてくれる家族の一員です。しかし、一部の心ない飼い主によってペットが捨てられたり、傷つけられたりする悲しい現実があります。ペットの遺棄や虐待を含む殺傷は「動物愛護及び管理に関する法律」により罰せられることがあります(遺棄は罰金50万円、虐待を含む殺傷は懲役1年以下、罰金100万円以下など)。最期まで愛情を持って育てましょう。

◆捨て犬や猫を減らすためにも不妊・去勢手術を

飼い犬や猫に子どもが産まれても育てることができない場合は、獣医師に相談し、不妊・去勢手術

ルールを守り、愛情ある飼い方を。



環境課 真鍋 一生

市では、不必要な繁殖を抑えるため、手術費の一部を補助しています。

◆野良犬や猫にえさをあげないで

野良犬や猫にえさを与えると、その地域に住みついてしまいます。善意がかわいがついているように見えますが、繁殖させると飼い主のいない不幸な犬・猫を増やすことになり、えさを与えるなら責任を持って飼いましょう。



しつけをしましょう。

●無駄吠え防止グッズを使う

応急処置として、無駄吠えを防止する首輪などを使用しましょう。

●それでも難しい場合は…

対処法が分からないときは、獣医師や専門トレーナーに相談し、最善の方法を考えてもらいましょう。

市民課でできる窓口業務	
交付	住民票・住民票記載事項証明書
	戸籍の全部事項(個人事項)証明書など
	印鑑登録証明書
	身分証明書
	軽自動車住所確認書
手続き	所得証明書・所得課税証明書
	印鑑登録および廃止
受け付け	転入・転出・転居などの住民異動届
	国民健康保険の資格取得および喪失
	出生・婚姻・離婚・死亡届などの戸籍届出書
	国民年金保険料の免除申請
受け付け	国民年金学生納付特例申請
	国民年金手帳再交付申請

※上記業務のうち、国の機関や他市町への確認が必要な業務は対応できない場合があります。市民課でご確認ください。

3月31日(日)
4月7日(日)
午前8時半～正午、午後1時～5時

綾歌・飯山市民総合センター、
本島・広島市民センターは
開庁しませんのでご注意ください。

春は、入学や転勤などの手続きで市役所に来る人が多くなります。そこで、年度末、年度始めの日曜に市民課で左記の窓口業務を行います。市役所内駐車場もぜひご利用ください。
なお、住民基本台帳ネットワークシステムを利用した特例転入、住民票の広域交付、住民基本台帳カードの発行、電子証明書の発行はできませんのでご注意ください。

年度末
年度始め
日曜も市民課を開庁します

市民課
☎24-8810

3月1日～7日は

子ども予防接種週間

健康課
☎24-8806

入園や入学など、お子さんの新しい生活に向けた準備を始めている保護者のみなさん。お子さんは必要な予防接種を受けていますか。

「子どもが熱を出して受けられなかったから」「ほかの予防接種との間隔を空けていたら間に合わなくなって」など、様々な理由で予防接種が済んでいないときは、かかりつけ医とよく相談して忘れずに接種してください。

3月1日から7日までの「子ども予防接種週間」期間中は、

土・日曜日など通常の診療時間以外に予防接種を実施している医療機関があります(市内で実施する医療機関は下表を参照)。

ただし、各医療機関により診療時間や接種できるワクチンの種類が異なります。事前に電話で確認・予約をしてから医療機関に行きましょう。

この期間中は、市外でも診療時間外に予防接種を受けられる医療機関があります。詳しくは健康課にお問い合わせください。



お子さんに必要な予防接種は
母子手帳をチェック!!



審議会等委員 募集
丸亀市自治推進委員会委員

委員の務	市民のまちづくりへの参加や、市民によるまちづくり推進に関わる重要事項の審議など
応募資格	市内に在住または通勤、通学している、満20歳以上の人。ただし、市議会議員、市職員、2つ以上の審議会に委嘱されている人を除く。
任期	2年(会議は年4回程度で原則夜間開催)
募集人員	3人程度
報酬	日額7000円
応募方法	応募用紙に必要事項を記入し政策課へ提出(郵送、ファクス、直接持参、メールなど)。
応募用紙など	市役所案内所、政策課、市民総合センター、市民センター、コミュニティセンターに設置。市ホームページでも入手可。
選考方法	応募用紙の記載内容を総合的に審査して選考(結果は全員に通知)。
締め切り	3月22日(金)
問い合わせ	政策課(☎24-8839、☎24-8874) メールアドレス(seisaku-k@city.marugame.lg.jp)

第31回 塩飽本島
マイペースマラソン大会



3/17(日)

●午後0時15分
スタート
●本島中学校
スタート・ゴール

開幕
今年の同大会は
瀬戸内国際芸術祭
2013のスタート
イベントです!!

(本島での芸術祭会期)
10月5日～11月4日

同大会実行委員会
事務局 ☎27-3222

医療機関名	住所	電話番号	3/1(金)	3/2(土)		3/3(日)	3/4(月)	3/5(火)	3/6(水)	3/7(木)
				午前	午後					
麻田総合病院	津森町	23-5555	○	○			○	○	○	○午前
整形外科・小児科 安藤医院	福島町	22-5496		○		○				
今田医院	垂水町	28-7526	○	○	○		○	○	○午前	○午前
おかだ小児クリニック	柞原町	58-0707	○	○	○		○	○	○	○午前
瀬戸内クリニック	川西町北	28-1511	○	○	○		○	○	○	○
辻松外科内科医院	前塩屋町	22-6718	○	○	○		○	○	○	○午前
中山クリニック	城西町	24-3000	○	○			○	○	○	○
にししょう小児科内科医院	津森町	21-1515	○	○	○		○	○	○	
ほそだこどもクリニック	今津町	58-0111	○午後7時まで	○	○午後6時まで	○正午まで	○午後7時まで	○午後7時まで		○午後7時まで
本島診療所	本島町	27-3111	○				○	○		○
まつむら医院	川西町北	28-7312	○	○			○	○	○	○
丸亀おのクリニック	新町	22-3902	○	○	○		○	○	○	○
三浦内科みちこ小児科クリニック	土器町東	22-7311	○	○			○	○	○	○午前
もりもとこどもクリニック	土器町東	25-9228			○					
柰保小児科医院	飯山町	98-2010	○	○			○	○	○	○
吉馴医院	飯山町	98-2012		○						
楠原内科医院	綾歌町	86-3005		○						
くすはら整形外科・外科医院	綾歌町	86-2340	○	○			○	○	○	○
しげのぶ医院	綾歌町	86-6355	○	○	○		○	○	○	○
和田内科医院	綾歌町	86-6161	○	○			○	○	○	



生涯学習のクラブに参加して 自分を磨いてみませんか

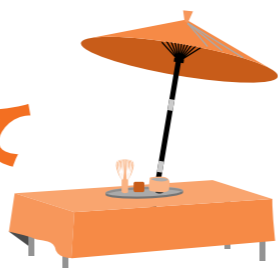

生涯学習センターでは「中央公民館クラブ」として、下記の団体が自主的に活動しています。初心者も大歓迎です。興味のあるクラブについての問い合わせは、地域振興課まで。

地域振興課
☎24-8809

曜日	クラブ名
日	かな書道青澄、日本画クラブ藍、丸亀市民短歌会、丸亀市民俳句会、丸亀新樹句会、丸亀番傘川柳会、丸亀リンゴクラブ(英会話)、謡曲丸亀宝生会、城華太極拳、陳式太極拳同好会、スキット英会話クラブ
月	油絵アコンズ丸亀、歌で元気・心と体、丸亀民謡同好会、まならびパソコンクラブⅡ、城華太極拳
火	丸亀ギタークラブ、サヌキ彫り華耀会、大正琴ハーモニー、ちぎり絵想綾会、丸亀奇術愛好会、丸亀社交ダンスクラブ、ヨーガ研修会、かな漢字・実用の書(書道)、華月流いけばなクラブ、水彩画「蒼の会」、蓬萊歴史研究会、京都嵯峨御流彩の会
水	クレマチス押し花、フラワーアレンジメント、若竹会(書道)、亀山書道クラブ、カメラアコース、おりがみ春の会、蓬萊大学手芸クラブ、まならびパソコンクラブⅠ、抹茶クラブ、ハツラツいきいき体操、らくらくピアノ
木	手話サークルヤングタートルズ、関心流日本興道丸亀吟詩会、大正琴トレモロ、ペン習字クラブ、丸亀絵手紙倶楽部、丸亀絵画教室、ワクワク英会話、民謡・民舞クラブ「舞姫」、蓬萊太極拳クラブ、グループSEN、丸亀デッサンクラブ、明倫吟詠会、丸亀きもの同好会、らくらくピアノ
金	亀謡会、健康教室クラブ、丸亀ハーモニカクラブ、十草会(いけばな教室)
土	パッチワーク(オリジナルワンの会)、京押絵クラブ、さくら会(手編み、木目込み人形)、水墨画丹頂クラブ、つれづれの会(文章教室)、籐工芸クラブ、フラワーデザインクラブ、丸亀E.S.S(英会話)、丸亀郷土史学習クラブ、丸亀市民踊を楽しむ会、丸亀鼓俳句会、リコーダーアンサンブル、子ども書道、随筆クラブ四季、丸亀アグリ倶楽部、(吟詩舞)丸亀壺露会、拓墨の会、なつメロ夢絆、コーラス虹

※各地域のコミュニティセンターでも生涯学習クラブが活動しています。活動内容などは、お近くのコミュニティセンターにお問い合わせください。

第43回 公民館まつり

3月9日(土) 午前9時～午後5時
10日(日) 午前9時～午後4時

場所=生涯学習センター
内容=中央公民館クラブ会員による作品展示・
舞台発表(舞台発表は日曜のみ)
問い合わせ=地域振興課 ☎24-8809

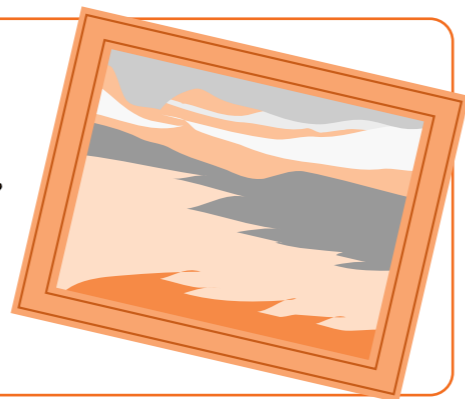

防犯ワークショップや 研修会など開催

市では防犯協会などと連携して、一層安全で安心なまち丸亀市をつくらうと「丸亀市安全・安心まちづくり推進事業」を進



城坤



城北



城乾



土器

写真中のイラストは各地区のキャラクター

みんな楽しく

高めよう 地域の安全

地域振興課
☎24-8809

2月5日と6日、モデル地区の城坤、城北、城乾、土器の各コミュニティセンターで、「みんな楽しく！安全ステップアップ講座」と題した防犯ワークショップが行われました。

講師は、子どもの安全をテーマに活動する「うさぎママのパトロール教室」主宰の武田信彦さん。講演の中で武田さんは、「簡単な体操やゲームなどから、自分を守る安全力を引き出しましょう。それには**予防力と対処**

力が大切で、『よく見る』『よく聞く』『伝える』『逃げる』を実践して、自分たちの身を守ってください」と話していました。翌2月7日には、飯山市民総合センターで、「地域の安全・安心を考える研修会」が行われ、各自主防犯パトロール隊の活動報告や装備品が紹介されました。

連携して 安全・安心のまちに

市は、今後も、出前講座や各種広報活動を通して、防犯意識の向上に努めていきます。また、市民の皆さんや、防犯協会、コミュニティなどの関係団体と連携をしながら、安全で安心して暮らせるまちづくりを進めていきます。



地域の安全・安心を考える研修会(2月7日・飯山町)

子ども日線で 「飯山キャラ」も

飯山北コミュニティ 山下 邦夫さん
学校支援ボランティアとして、10年ほど前から、地域の子どもの安全を見守る活動を有志で続けています。

この研修で、市内各地区で多くの仲間が頑張っていることを知り、大変勉強になりました。また、地区ごとに、子ども日線で独自のキャラクターを作っており、私たちが「飯山キャラ」を準備中です。今後この活動には、限られた人だけでなく、子どもの親を含め、より多くの人たちに参画していただきたいと思っています。



四国村砂糖しめ小屋(高松市)

を迎える。天保元年には4百万斤以上の讃岐白糖が大坂に出荷されている。

ところで、製糖業の発展は当然のことながら原料の甘蔗(サトウキビ)栽培を盛んにする。幕末の慶応元年(1865年)には讃岐一國の甘蔗作付面積は、

砂糖の生産 江戸後期、讃岐の白糖は薩摩の黒砂糖と並んで大坂市場におけるブランド品であった。天保元年(1830年)の大坂市場での讃岐産砂糖のシェアは6割余で、そのうち約9割が高松藩領産のものであった。江戸時代の農学者大蔵永常の『広益国産考』でもとりわけ上質であると賞賛されている。



まち・むら・しま

江戸中期まで長崎貿易による舶来品であった砂糖の国産開始を決定付けたのは、8代将軍徳川吉宗が享保11年(1726年)に打ち出した研究奨励策である。これを契機に各地で和糖生産の試みが始まり、高松藩でも5代藩主松平頼恭による奨励に基づき、宝暦年間(1751〜63年)に本格的な研究が始まった。以来試行錯誤が続いたが、寛政期に向山周慶が製糖に成功寛政10年(1798年)までには白糖への精製も可能となった。

この頃には、讃岐流とよばれる独自の製糖技術が確立し、最上質の三盆白糖も作られるようになった。こうした技術開発の時代を経て、19世紀初頭の文化・文政期に讃岐の製糖業は発展期を迎える。天保元年には4百万斤以上の讃岐白糖が大坂に出荷されている。

飯山・綾歌各村の砂糖生産 高松藩領における砂糖生産の中心は大内郡など東讃地域であったが、藩領西南部の飯山・綾歌各村でも盛んに行われた。表は文久2年(1862年)の各村の砂糖生産高を示したものである。各村それぞれ違いがあるが、蜜・白下糖・白砂糖の3段階で生産さ

飯山町・綾歌町各村の砂糖生産高()は大坂出荷分

村名	総生産高	内 白砂糖	白下糖	蜜
下法軍寺	8,706		8,706	
東小川	137,978	87,048 (85,242)	19,811 (6,094)	31,118 (28,953)
真時	6,935		6,935	
川原	30,664		30,664	
東坂本	56,900	10,500 (10,500)	36,000	10,400 (10,400)
西坂本	14,673	6,040 (6,040)	3,510	5,123 (4,873)
富熊	134,958	81,894 (81,894)	17,260	35,804 (21,022)
栗熊東	52,727	15,464 (15,464)	27,914	9,349 (8,499)
栗熊西	2,700		2,700	
岡田東	4,460		4,460	
岡田上・下	31,020		31,020	
岡田西	17,046	2,531 (2,531)	13,232	1,283 (1,283)

※「文久2(1862)年 村々砂糖類売捌帳」(十河家文書)による
※大坂出荷分以外はほとんど領内に出荷された

れ、大坂や領内の市場に出荷された。

連載終了にあたって

郷土史家 濱近仁史

先日、讃岐国跡が確定されたというニュースがあった。長年のボランティアを中心とした発掘調査の結果である。丸亀市郡家には今の市役所に当たる郡衙があった。宝幢寺池近辺には古代の香りが漂う。また、戦災を免れた丸亀は道一つにも城下町の雰囲気を感じることができる。一つひとつの土地の歴史を大切にしたいと思う。3年間、拙文にお付き合いいただき、ありがとうございました。



1泊2日のリーダー研修会

〈綾歌中・富熊小・栗熊小・岡田小〉

綾歌学校群では、小中の連携を大切にし、次のような取り組みを行っています。

①リーダー研修会

畦田キャンプ場で、1泊2日の研修を実施しました。キャンプを通してリーダーとしての意識を高めるとともに、学校を越えてふれあいを深めることができました。

自立と共生
綾歌学校群
5
教育委員会 ☎24-8821

目標：ふるさとを愛し、明るく、優しく、たくましく あいさつ、返事、言葉づかい

また、本年度は新たに各校のあいさつ運動の取り組みについて発表しました。今後、毎月20日を「あいさつの日」とし、どの学校も同じように取り組んでいくことが決まりました。今後地域の人とともに、あいさつ運動を広げたいと考えています。

②「家庭学習の手引き」の作成

家庭学習では「すすんで学習に取り組む子どもの育成」を目指しています。そこで、各小・中学校の先生方が集まり、家庭学習についてのルールを話し合いました。それを「家庭学習の手引き」としてリーフレットにまとめて全家庭に配布しました。子どもたちは、これに自分の目標を書き込み、机の前や目立つところに貼って、常に意識できるようにしています。



配布した「家庭学習の手引き」

がんばる! まるがめっ子

城南ジュニアバレースポーツ少年団

小学1年から6年までのバレーボールが大好きな子どもたちが、元気にコート駆け回って練習しています。

今年度は、地域の大会で3度の優勝、県大会でもベスト8という成績を残しました。

団員・指導者・保護者が目標に向かって一致団結し、楽しみながらがんばっています。毎週水・土・日曜に、城南小学校体育館で練習しています。興味のある人は、ぜひ見学に来てください。



学に来てください。

いつも笑顔で!



96 樋笠 和子さん (金倉町・83歳)

野菜作りの合間に近所さんのおしゃべりを楽しむのが日課。地域の婦人会で作る料理にも、季節ごとに収穫した自家製野菜が使われます。「採れた野菜を配ると、みんなが喜んでくれるのがうれしくて」と話す樋笠さん。その笑顔がまわりに元気を与えてくれます。

3月 暮らしのカレンダー

1 金	消費生活相談 市 午後1時～5時 定例農家相談 飯 午前9時～正午
2 土	弁護士無料法律相談 市 午前9時(要予約) 24-8809
3 日	内 小山クリニック 58-4976 整 柴田整形外科クリニック 28-2700 小 空保小児科医院 98-2010 歯 眞室歯科医院(まんのう町) 79-1418 午前9時～正午
4 月	行政相談 市・飯 午前10時～正午 栄養相談 市 午後1時半～4時半(要予約) 24-8806
5 火	
6 水	人権相談 栗熊 市 午前10時～午後3時 1歳6か月児健康相談 市 午後1時半～2時半 すこやか体操教室(腰痛) 市 午前10時～11時半
7 木	定例農家相談 栗熊 市 午前9時～正午 3歳児健康診断 市 午後1時半～2時半 理学療法士による相談 市 午前9時～正午
8 金	消費生活相談 市 午後1時～5時
9 土	
10 日	内 吉馴医院 98-2012 外 まつねクリニック 58-0511 小 ほそだこどもクリニック 58-0111 歯 おくの歯科矯正歯科クリニック(多度津町) 33-0955 午前9時～正午 赤ちゃんを迎える教室 市 午前9時～正午
11 月	定例農家相談 市 午前9時～正午
12 火	無料法律相談 市 午前9時～正午(要予約) 22-5700 歩行プール夜間説明・男 市 午後6時～7時(要予約) 24-8806
13 水	人権相談 市 午前10時～午後3時 介護相談 市 午前9時～正午(要予約) 98-1584 認知症専門相談 市 午後1時半～4時半(要予約) 24-8933 3歳児健康診断 市 午後1時半～2時半 歩行プール夜間説明・女 市 午後6時～7時(要予約) 24-8806
14 木	無料法律相談 市 午前9時～正午(要予約) 22-5700 1歳6か月児健康診断 市 午後1時半～2時半
15 金	消費生活相談 市 午後1時～5時 行政相談 栗熊 市 午前10時～正午 弁護士無料法律相談 市 午後1時20分(要予約) 24-8809

	相談日(祝日を除く)	時間	相談場所
市民相談 (電話相談不可)	月～木曜、第5金曜日	午前9時～正午・ 午後1時～4時	市
	第2・4金曜日		飯
	第1・3金曜日		栗熊 市
交通事故相談	月～木曜、第5金曜日	午前9時～正午・ 午後1時～4時	市
	第2・4金曜日		栗熊 市
	第1・3金曜日		飯

問い合わせは、地域振興課 24-8809

【夜間の救急電話相談】
午後7時～翌朝8時まで看護師が相談に応じます。
一般：087-812-1055
小児：#8000 か 087-823-1588

市=市役所 市=ひまわりセンター
飯=綾歌市民総合センター 飯=綾歌保健福祉センター
栗=飯山市民総合センター 栗=飯山総合保健福祉センター
市=コミュニティセンター

16 土	
17 日	内 三浦内科・みちこ小児科クリニック 22-7311 眼 しょうじ眼科医院 58-2233 歯 かわむら歯科医院(まんのう町) 75-6480 午前9時～正午
18 月	
19 火	3か月児健康診断 市 午前9時半～10時半
20 水	内 厚仁病院 23-2311 整 中山病院 23-0231
21 木	行政書士相談 市 午前9時～正午(予約可) 56-4512 障がい者(児)相談 市 午前9時半～11時半(要予約) 24-8805 1歳6か月児健康診断 市 午後1時半～2時半 離乳食講習 市 午前10時～11時半
22 金	3か月児健康診断 市 午前9時半～10時半
23 土	
24 日	岩本病院 28-6311 外 しのぶ医院 86-6355 歯 にこにこ歯科(綾川町) 087-876-3121 午前9時～正午
25 月	栄養相談 市 午後1時半～4時半(要予約) 24-8806
26 火	司法書士相談 市 午前9時～正午(要予約) 22-5700 3か月児健康診断 市 午前9時半～10時半
27 水	無料法律相談 市 午前9時～正午(要予約) 22-5700 離乳食講習 市 午前10時～11時半
28 木	サポステ出張職業相談 栗熊 市 午後1時～4時半 3歳児健康診断 市 午後1時半～2時半 こころの健康相談 市 午前9時半～11時半(要予約) 24-8806
29 金	
30 土	
31 日	内 ころの内科クリニック 23-1119 整 整形外科・小児科 安藤医院 22-5496 歯 森田歯科医院(宇多津町) 49-6549 午前9時～正午

■その他の相談

- 無料税務相談=毎週月曜(午後1時～3時)・四国税理士会丸亀支部 22-0041
- 少年相談=平日・少年育成センター 0120-734970
- 家庭児童相談・女性相談・母子自立支援相談=平日・子育て支援課 24-8808
- 不動産無料相談=毎月第1・第3金曜午後1時～3時半・市民会館、(公社)宅建取引業協会 087-823-2300
- ボランティア相談=平日・丸亀ボランティア協議会 22-7625

■問い合わせ・申し込み

赤ちゃん健診	健康課	24-8806
母子保健 成人保健		
弁護士無料法律相談	地域振興課	24-8809
消費生活相談		
行政相談		
行政書士相談	県行政書士会	56-4512
無料法律相談		
司法書士相談	社会福祉協議会	22-5700
介護相談		
障がい者(児)相談	福祉課	24-8805
人権相談	人権課	24-8811
定例農家相談	農業委員会	24-8826
サポステ出張職業相談	産業振興課	24-8844
認知症専門相談	地域包括支援センター	24-8933

平成25年度版 ごみ収集カレンダー

クリーン課 58-7453

平成25年度のごみ収集カレンダーを、各家庭にお配りしています。3月中旬を過ぎても届かない場合は、クリーン課までお問い合わせください。

お手元に届いたゴミカレンダーで、収集日や時間、分別などをご確認いただき、ルールを守ったごみ出しにご協力ください。

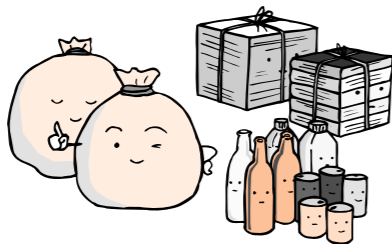

まちなりのアルバム event & topics



笑って笑っていつまでも元気に

老人クラブ活動の充実などを目的とした研修会「高齢者による地域社会活動支援事業市町老連共催セミナー」が生涯学習センターで開催されました。県老連健康づくり推進員・平井禎子さん指導による「リハレク運動」や、ケアハウスマイルドハート・岩崎施設長による落語「牛ほめ」「寿限無」では、楽しそうな笑い声が会場に響いていました。

1.25 消防通信指令事務一本化に向けて

市は「瀬戸内中讃定住自立圏形成協定」の一環として、119番通報の受理や緊急車両の出動指令を行う業務を丸亀市・善通寺市・多度津町の3市町で一本化を目指しています。来年4月からの運用開始に向け、業務を共同管理する協議会設立の調印式が行われました。



1.25~3.3



一足早くひな飾りがお目見え

丸亀駅に女の子の健やかな成長を願う「おひなさま」が飾られました。オープニングでは丸亀ひまわり文庫による布絵本のお話や、市シルバー人材センターの作品、城南保育所の子どもたちによる歌や「じゅうじゅうダンス」で、「桃の節句」をお祝いしました。

丸亀城のフレーム切手発売

3月末に国の史跡指定60周年を迎える、丸亀城の記念切手が発売されました。1枚のシートで、様々な角度から見た丸亀城の姿を楽しむことができます。簡易郵便局を除く県内郵便局などで購入できます。



市長コラム

14

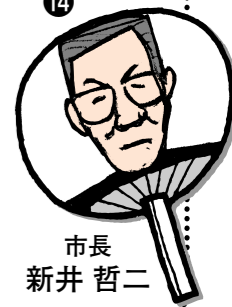

市長 新井 哲二

今年67回目を迎えた「香川丸亀国際ハーフマラソン大会」は、市民の皆さんのご協力とご支援で、無事大盛況で終えることができました。ありがとうございました。

さて、光栄にも私は、スターターの大会をおおせつかりました。全国いや世界各地から、参加していただいた1万人余のランナーに「どうぞ完走してください」と念じながら、春まだ浅い丸亀の空に「スパーン」と号砲一発。

このコースは、国際陸上競技連盟(IAAF)から、平坦で走りやすいとして「シルバールーブル」という高い評価をいただいています。

今後も「世界一の丸亀ハーフ」を目指して、市民の皆さんと一緒に走り続けていきたいと思います。ご指導よろしくお願ひします。



最終ランナーも完走!

みんなの 掲示板

日時 場所 内容 費用 対象
 申し込み 問い合わせ

お知らせ

「温かい家庭を子どもに」
 里親制度を知っていますか？

同制度は、事情により、親や家族と一緒に暮らせない子どもが、愛情と正しい理解を持った家庭環境で健やかに成長するためのものです。里親には、保護者のもとで養育できない子どもを養育する「養育里親」と、養子縁組を希望する「養子縁組里親」などがあります。同制度を詳しく知りたい人や家庭に迎え入れ、里親になりたい人などは、次の連絡先へお問い合わせください。なお、里親になるためには、様々な条件があり、事前審査や研修の参加も必要です。

問 県子ども女性相談センター（☎087-8622-8861）、県西部子ども相談センター（☎24-3173）

敷き金返還トラブルにご注意を
 「賃貸住宅を退去したが、敷き金が返却されず、追加費用を請求された」という相談が寄せられています。
 借主には、建物の原状回復義務がありますが、通常の使用で生じた損耗の修繕費を負担する必要はありません。退去時には、できる限り家主、管理会社、仲介業者など（家主側の立会いのもとで）部屋の現状を確認し、退去時に示された原状回復費用の内訳について、家主側に十分な説明を求めましょう。また、トラブル防止のため、契約時には退去時の原状回復の条件や費用負担を十分に確認し、損耗などの状況を記録しておきましょう。
問 県消費生活センター（☎087-8333-0999）または、県民センター（☎621-9600）へ。

試験

自衛隊幹部候補生採用試験
 一般幹部候補生

催し

試験日 5月11日(土)
所 高松市内
対 22歳以上26歳未満の男女
 締め切り 4月26日(金)
問 自衛隊丸亀地域事務所（☎23-6420）



**お酒で悩んでいませんか
 断酒会例会**
時 ①3月17日(日)午後1時半②3月21日(木)午後6時③3月23日(土)午後2時
所 ①県立丸亀病院②ひまわりセンター③三船病院(柞原町)
対 お酒で悩んでいる人や家族など
問 (財)県断酒会仲多度支部・古市さん（☎86-3675）

**香川労災病院
 救急棟の内覧会・講演会**
時 3月7日(日)午後1時40分～4時半(午後1時半受付開始)
所 同病院救急棟
内 同棟内覧会、AED使用実演、同病院・北浦道夫副院長と愛媛労災病院・古屋敷智恵美看護部長による講演会

第33回手話まつり
時 3月17日(日)午前10時～午後4時
所 高瀬町農村環境改善センター(三豊市)
内 アメリカ手話通訳士・英語講師のダン・ゴングさんによる講演、福引きなど
料 前売り1300円、当日1500円
申 西讃ろうあ協会事務局・手話まつり実行委員会(フアクスで受け付け☎0875-12717708)

●精神科医師による思春期相談
時 毎月第4水曜午後2時～4時
所 同事務所(土器町)
他 どちらも要予約
申 同事務所保健対策第2課（☎24-99963）

●精神科医師による思春期相談
時 4月7日(日)午後1時半開演(午後1時開場)
所 生涯学習センター3階大ホール
内 1部・エチュード&パレエコンポジション(パレエ基礎編のパー、クラス別の発表など)、2部・ストリーA(フィナーレ総勢70人の踊りなど)
料 無料
問 川西さん（☎08-69631）

●精神科医師による思春期相談
時 4月7日(日)午後1時半開演(午後1時開場)
所 生涯学習センター3階大ホール
内 1部・エチュード&パレエコンポジション(パレエ基礎編のパー、クラス別の発表など)、2部・ストリーA(フィナーレ総勢70人の踊りなど)
料 無料
問 川西さん（☎08-69631）

●精神科医師による思春期相談
時 4月7日(日)午後1時半開演(午後1時開場)
所 生涯学習センター3階大ホール
内 1部・エチュード&パレエコンポジション(パレエ基礎編のパー、クラス別の発表など)、2部・ストリーA(フィナーレ総勢70人の踊りなど)
料 無料
問 川西さん（☎08-69631）

●精神科医師による思春期相談
時 4月7日(日)午後1時半開演(午後1時開場)
所 生涯学習センター3階大ホール
内 1部・エチュード&パレエコンポジション(パレエ基礎編のパー、クラス別の発表など)、2部・ストリーA(フィナーレ総勢70人の踊りなど)
料 無料
問 川西さん（☎08-69631）

●精神科医師による思春期相談
時 4月7日(日)午後1時半開演(午後1時開場)
所 生涯学習センター3階大ホール
内 1部・エチュード&パレエコンポジション(パレエ基礎編のパー、クラス別の発表など)、2部・ストリーA(フィナーレ総勢70人の踊りなど)
料 無料
問 川西さん（☎08-69631）

●精神科医師による思春期相談
時 4月7日(日)午後1時半開演(午後1時開場)
所 生涯学習センター3階大ホール
内 1部・エチュード&パレエコンポジション(パレエ基礎編のパー、クラス別の発表など)、2部・ストリーA(フィナーレ総勢70人の踊りなど)
料 無料
問 川西さん（☎08-69631）

●精神科医師による思春期相談
時 4月7日(日)午後1時半開演(午後1時開場)
所 生涯学習センター3階大ホール
内 1部・エチュード&パレエコンポジション(パレエ基礎編のパー、クラス別の発表など)、2部・ストリーA(フィナーレ総勢70人の踊りなど)
料 無料
問 川西さん（☎08-69631）

●精神科医師による思春期相談
時 4月7日(日)午後1時半開演(午後1時開場)
所 生涯学習センター3階大ホール
内 1部・エチュード&パレエコンポジション(パレエ基礎編のパー、クラス別の発表など)、2部・ストリーA(フィナーレ総勢70人の踊りなど)
料 無料
問 川西さん（☎08-69631）

●精神科医師による思春期相談
時 4月7日(日)午後1時半開演(午後1時開場)
所 生涯学習センター3階大ホール
内 1部・エチュード&パレエコンポジション(パレエ基礎編のパー、クラス別の発表など)、2部・ストリーA(フィナーレ総勢70人の踊りなど)
料 無料
問 川西さん（☎08-69631）

●精神科医師による思春期相談
時 4月7日(日)午後1時半開演(午後1時開場)
所 生涯学習センター3階大ホール
内 1部・エチュード&パレエコンポジション(パレエ基礎編のパー、クラス別の発表など)、2部・ストリーA(フィナーレ総勢70人の踊りなど)
料 無料
問 川西さん（☎08-69631）

●精神科医師による思春期相談
時 4月7日(日)午後1時半開演(午後1時開場)
所 生涯学習センター3階大ホール
内 1部・エチュード&パレエコンポジション(パレエ基礎編のパー、クラス別の発表など)、2部・ストリーA(フィナーレ総勢70人の踊りなど)
料 無料
問 川西さん（☎08-69631）

●精神科医師による思春期相談
時 4月7日(日)午後1時半開演(午後1時開場)
所 生涯学習センター3階大ホール
内 1部・エチュード&パレエコンポジション(パレエ基礎編のパー、クラス別の発表など)、2部・ストリーA(フィナーレ総勢70人の踊りなど)
料 無料
問 川西さん（☎08-69631）

**丸亀ロータリークラブ創立50周年
 市民講座**
時 ①3月16日(土)、②4月27日(土)の各日午後1時～1時45分、午後1時50分～2時35分
所 猪熊弦一郎現代美術館
内 講演会(①麻田総合病院・麻田ヒレミ理事長、中津万象園・真鍋雅彦館長②大西外科医院・大西和彦理事長、後藤会計事務所・後藤修所長)
料 無料
問 同クラブ（☎23-8300）

●3月のハイキング
時 3月24日(日)午前6時半、JR丸亀駅集合
所 皇路山(小豆島町)
料 4100円
他 弁当、水筒、雨具など持参
申 3月22日(金)の午後7時半～9時に、同クラブ事務所（☎22-4180）またはメール(shiwakuho@gmail.com)へ
● 同クラブ会員になりませんか
 市を拠点としたハイキングで、毎月2～3回程度の催しがあります。
対 飯野山程度の山に登ることが出来る人
料 3000円(半年分、入会時のみ別途1000円必要)
申 毎週金曜の午後7時半～9時に、同クラブ事務局（☎22-4180）またはメール(shiwakuho@gmail.com)へ

●3月のハイキング
時 3月24日(日)午前6時半、JR丸亀駅集合
所 皇路山(小豆島町)
料 4100円
他 弁当、水筒、雨具など持参
申 3月22日(金)の午後7時半～9時に、同クラブ事務所（☎22-4180）またはメール(shiwakuho@gmail.com)へ
● 同クラブ会員になりませんか
 市を拠点としたハイキングで、毎月2～3回程度の催しがあります。
対 飯野山程度の山に登ることが出来る人
料 3000円(半年分、入会時のみ別途1000円必要)
申 毎週金曜の午後7時半～9時に、同クラブ事務局（☎22-4180）またはメール(shiwakuho@gmail.com)へ

●3月のハイキング
時 3月24日(日)午前6時半、JR丸亀駅集合
所 皇路山(小豆島町)
料 4100円
他 弁当、水筒、雨具など持参
申 3月22日(金)の午後7時半～9時に、同クラブ事務所（☎22-4180）またはメール(shiwakuho@gmail.com)へ
● 同クラブ会員になりませんか
 市を拠点としたハイキングで、毎月2～3回程度の催しがあります。
対 飯野山程度の山に登ることが出来る人
料 3000円(半年分、入会時のみ別途1000円必要)
申 毎週金曜の午後7時半～9時に、同クラブ事務局（☎22-4180）またはメール(shiwakuho@gmail.com)へ

●3月のハイキング
時 3月24日(日)午前6時半、JR丸亀駅集合
所 皇路山(小豆島町)
料 4100円
他 弁当、水筒、雨具など持参
申 3月22日(金)の午後7時半～9時に、同クラブ事務所（☎22-4180）またはメール(shiwakuho@gmail.com)へ
● 同クラブ会員になりませんか
 市を拠点としたハイキングで、毎月2～3回程度の催しがあります。
対 飯野山程度の山に登ることが出来る人
料 3000円(半年分、入会時のみ別途1000円必要)
申 毎週金曜の午後7時半～9時に、同クラブ事務局（☎22-4180）またはメール(shiwakuho@gmail.com)へ

●3月のハイキング
時 3月24日(日)午前6時半、JR丸亀駅集合
所 皇路山(小豆島町)
料 4100円
他 弁当、水筒、雨具など持参
申 3月22日(金)の午後7時半～9時に、同クラブ事務所（☎22-4180）またはメール(shiwakuho@gmail.com)へ
● 同クラブ会員になりませんか
 市を拠点としたハイキングで、毎月2～3回程度の催しがあります。
対 飯野山程度の山に登ることが出来る人
料 3000円(半年分、入会時のみ別途1000円必要)
申 毎週金曜の午後7時半～9時に、同クラブ事務局（☎22-4180）またはメール(shiwakuho@gmail.com)へ

●3月のハイキング
時 3月24日(日)午前6時半、JR丸亀駅集合
所 皇路山(小豆島町)
料 4100円
他 弁当、水筒、雨具など持参
申 3月22日(金)の午後7時半～9時に、同クラブ事務所（☎22-4180）またはメール(shiwakuho@gmail.com)へ
● 同クラブ会員になりませんか
 市を拠点としたハイキングで、毎月2～3回程度の催しがあります。
対 飯野山程度の山に登ることが出来る人
料 3000円(半年分、入会時のみ別途1000円必要)
申 毎週金曜の午後7時半～9時に、同クラブ事務局（☎22-4180）またはメール(shiwakuho@gmail.com)へ

●3月のハイキング
時 3月24日(日)午前6時半、JR丸亀駅集合
所 皇路山(小豆島町)
料 4100円
他 弁当、水筒、雨具など持参
申 3月22日(金)の午後7時半～9時に、同クラブ事務所（☎22-4180）またはメール(shiwakuho@gmail.com)へ
● 同クラブ会員になりませんか
 市を拠点としたハイキングで、毎月2～3回程度の催しがあります。
対 飯野山程度の山に登ることが出来る人
料 3000円(半年分、入会時のみ別途1000円必要)
申 毎週金曜の午後7時半～9時に、同クラブ事務局（☎22-4180）またはメール(shiwakuho@gmail.com)へ

●3月のハイキング
時 3月24日(日)午前6時半、JR丸亀駅集合
所 皇路山(小豆島町)
料 4100円
他 弁当、水筒、雨具など持参
申 3月22日(金)の午後7時半～9時に、同クラブ事務所（☎22-4180）またはメール(shiwakuho@gmail.com)へ
● 同クラブ会員になりませんか
 市を拠点としたハイキングで、毎月2～3回程度の催しがあります。
対 飯野山程度の山に登ることが出来る人
料 3000円(半年分、入会時のみ別途1000円必要)
申 毎週金曜の午後7時半～9時に、同クラブ事務局（☎22-4180）またはメール(shiwakuho@gmail.com)へ

楽しく、ムリなく、簡単に、やさしいテニス教室
丸亀テニスクラブ
 広報持参で「体験無料」入会後に特典あり!
 さらに、体験当日入会者は入会金(3,150円)無料!
 ※ジュニアは、別途キャンペーン中
丸亀 テニス でネット検索! ※期間 H25/3/31まで
 エアコン付き! インドコートで日焼けなし!
 インドコート3面・アウトコート9面
 丸亀市川西町南2 TEL&FAX 0877-28-7219

司法書士・行政書士・土地家屋調査士
高橋 誠事務所 無料相談受付中!
 ●売買・相続・贈与による名義変更
 ●遺言・会社設立・破産・債務整理・過払金返還請求
 ●土地測量・分筆・建物登記・農地申請・建築業許可
 当事務所は皆様の身近な法律家です。お客様を全力でサポート致します!
 丸亀市土居町二丁目6番5号 TEL0877-58-4144

花輪・寝台車・葬式一式(会館葬)
(有) 花輪のよした
 〒763-0082 丸亀市土器町東6丁目195
 寝台車受付 24時間 (0877) 23-5500
 Fax (0877) 23-7890
吉田葬祭会館
 〒763-0082 丸亀市土器町東7丁目153
 TEL・FAX (0877) 21-5045

春休み
短期水泳教室
伊藤スイミングスクール・レディネススポーツクラブ
 丸亀校 丸亀市土器町東6丁目441 TEL 0120-25-0450
 レディネススポーツクラブ 丸亀市郡家町1556-1 TEL 0120-28-6811

図書館へ行こう!

- おはなし会
 - 中央=3月2日(土) 午後3時
 - 飯山=3月23日(土) 午後2時
- 子ども日曜TVシアター
 - 日時=3月17日(日) 午後1時半
 - 場所=中央図書館
 - 対象=幼児・小学生
- 郷土にまつわる歴史講座
 - 「京極高朗公の漢詩」「琴峰詩集」2
 - 日時=3月10日(日) 午後1時半
 - 場所=中央図書館
 - 対象=幼児・小学生

今月のおすすめ本

「知らないと恥ずかしい!おとなの常識力テスト」

小池直己・佐藤誠司・著(宝島社)
 社会人が知っておきたい基本的な一般常識を、クイズ形式で楽しみながら身につけるための本。地理や歴史、文学、スポーツ、理科など日常的に話題にするあらゆる分野の知識を網羅する。



「おたすけこびととハムスター」

ココセ・ジュンジ・絵(徳間書店)
 手がけをしたお父さんの代わりに、ペットのハムスターのまわし車をつくるこびとたちは、ハムスターにも手伝ってもらおうと……。シヨベルカーやブルドーザーなど動く車とこびとたちが大活躍する、シリーズの第4弾。

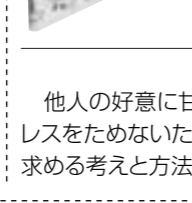

「困ったときには人に頼ろう」

和田秀樹・著(新講社)
 他人の好意に甘えることは、人間関係を円滑にし、無理してストレスをためないための大切なメンタル・ヘルス。人に上手に助けを求める考えと方法を、事例をまじえて紹介。

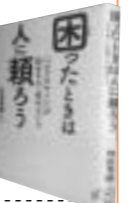

- 3月の休館日
- 中央図書館(☎22-3746) 11日、20日、25日、29日~31日
 - 綾歌図書館(☎86-5915) 4日、11日、20日、25日、29日~31日
 - 飯山図書館(☎98-2666) 4日、18日、20日、29日~31日

募集

2013チャリティー 全国うちわピンポン大会

時4月7日(日)午前10時半~午後2時(午前10時受付開始)
 所市民体育館

定300人(申込順)
 内規定のうちわを使用するダブルス競技(参加賞あり)
 料1人500円(収益金は全額社会福祉協議会へ寄付)
 申市内郵便局窓口の振替用紙に記入し、3月22日(金)までに郵便振り込み
 間かがわ子育て親育ちの会事務局・鎌田さん(☎090-11003-17979)

市ラグビー少年団員

時毎月第2、4日曜午前9時~正午
 所連池運動公園
 対幼稚園児~小学生
 料年間5000円
 申同少年団・近藤さん(☎221-9686)

中津万象園講演会

時3月10日(日)午後1時~4時10分
 所同園
 内歴史遺産研究センター・武藤

夕佳里さん、名古屋工業大学大学院・麓和善教授による講演、庭園見学、煎茶席の体験

●丸亀フレスココンサート
 出演者
 時6月30日(日)午後2時開演
 所同館
 定20人組(申込順)
 内音大卒業生に発表の場と機会を提供
 料5000円

●丸亀市少年少女合唱団員
 時毎週土曜午前10時~正午(見学可)
 所同館および生涯学習センター

●5歳~高校生 年生の男女
 内定期コンサ
 ート、フェ
 スティバル
 などに参加
 同館(☎231-4144)
 1)

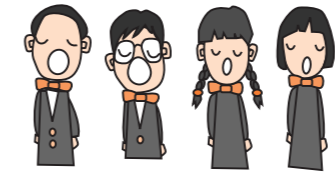

●芸能鑑賞「友の会」会員証の更新を
 市民会館、アイレックス文化事業の入場料割引引き、優先予約、事業案内の郵送などの特典あり。

時3月1日(金)から更新開始
 料会費更新700円、新規1000円

申会費を添えて、直接同館(☎231-4141)かアイレックス(☎86-6800)

●カップリング・パーティー
 時5月25日(土)午後5時~8時
 所アイレックス小ホール
 対25歳~45歳の男女
 定男女各30人(申込順)
 料3000円(男性)、2000円(女性)
 申3月16日(土)からアイレックス(☎86-6800)

アイレックスから

●木造住宅耐震対策講座
 地震・Tsunami講座~阪神・淡路大震災の教訓から~
 時3月19日(火)午後1時半~4時
 所サンポートホール高松第2小ホール(高松市)
 対耐震対策に関心のある人
 定200人(申込順)
 内NPO法人フラス・アーツ・永田宏和理事長による講演や地震対策の実演など
 料無料
 申県住宅課住環境整備グループ(☎087-832-3584)

春のアレンジ花のリース作り

時3月21日(木)午前10時~正午
 所スペース114(本町)
 定10人(申込順)
 料800円
 申小阪さん(☎090-19779-19729)

「道路ふれあい月間」推進標語

日常生活や経済活動に欠かせない道路の意義や重要性を考え、標語を作ろう。
 応募部門 小学生・中学生・一般の部
 締め切り 3月31日(日)(必着)
 申はがきに必要な事項を記入し、T100-8918 国土交通省道路局道路交通管理課標語担当へ郵送か、メール(doun.yogo25@mlt.go.jp)応募。
 詳しくはホームページ(http://www.mlt.go.jp/report/press/road_01_hh_000318.htm)か同局(☎03-5253-8111)。

丸亀ギタークラブ受講者

時毎週火曜午後7時~9時
 所生涯学習センター5階音楽室
 対ギター初心者と中級者
 料月額2500円(体験学習として1か月無料)
 申佐野さん(☎33-6000)

丸亀が舞台の短編映画! 「MG-2416」

3月23日~30日に開催される「第5回沖縄国際映画祭」で上映される作品の撮影が市内各所で行われました。市内の各施設を使用したり地元の人がエキストラとして出演したりと、地域の協力により撮影が進み、丸亀の魅力を詰め込んだ作品に仕上がりました。沖縄国際映画祭で上映されたあと、丸亀でも上映する予定です。



美術館で行われた記者会見



モニターに見入る谷口仁則監督

第五回沖縄国際映画祭



撮影のご協力ありがとうございました



地元うどん店での撮影風景

ほっと一息

●ハーブの撮影は、スタート・給水所を初担当☆また、初の海外旅行も経験できました(凜)
 ●4歳に愛犬「くうちゃん」が登場。ちょっとやんちゃな2歳の女の子です(くうちゃん) ●8歳安全・安心まちづくり研修会は秀逸。小紙への投稿募集中。深い話、提案など歓迎(中年明) ●今月で40歳。論語に記された孔子の言葉「四十にして惑わず」には程遠い。とほほ(もり)

引越しは日通

0120-154022

With Your Life

日本通運 NIPPON EXPRESS

丸亀支店 丸亀市蓬萊町28番地3号

債務問題でお悩みの方は今すぐご相談下さい。

任意整理 現在の債務の残元金(原則将来の利息がなくなり)を3年間で返済していくもので、裁判所を通さず、当事務所が依頼者の代理人となり、直接債権者と交渉を行います。	過払い返還 利息制限法の上限利率を超える利息で借入をしていた場合に、払い過ぎになっている利息(過払金)を取戻します。	個人再生 個人再生は自己破産とは異なり、不動産などの財産を残してその他の債務を大幅に減額できるものです。住宅ローンを除いた債務が5,000万円までが対象となります。	自己破産 自己破産は債務者の財産と引き換えにその債務を返済することとなりますが、特に財産がない場合には同時廃止という申し立てを行ない迅速に解決できます。
--	---	---	---

司法書士法人 あおぞら 087-813-7590

〒760-0079 高松市松岡町1012-8 ヘルディ松岡 2F-A

【法人名】司法書士法人あおぞら
 【司法書士】田内拓也 香川県司法書士会所属
 【登録番号】第311号 簡裁訴訟代理等関係業務/認定番号 第847014号
 【業務案内】不動産登記/商業・法人登記/相続・遺言/債務整理/裁判手続・裁判書類作成/供託/各種法律相談

メールアドレス soudan@aozora-shihou-office.com

■内科・胃腸内科・内視鏡内科・腎臓内科・透析内科

宮野病院

丸亀市中心町4-13-28 TEL22-3171
 http://www.miyano-hp.com

- 特別養護老人ホーム 青の山荘
- 介護老人保健施設 あおのやま
- 養護老人ホーム 綾歌荘
- グループホーム あやうた
- デイサービス くりくま

下水道 接続工事 点検・清掃 浄化槽

廃棄物 収集・運搬 パイプのつまり 高圧洗浄

太陽光発電

エアコン・エコキュートの施工

四国化成グループ

シコク環境ビジネス

丸亀市を応援します。

0120-28-8308



2/3(日)
10:35 START



第67回 香川丸亀 国際ハーフマラソン大会

応援ありがとう



朝から晴れ渡り、絶好のマラソン日和のなか開催された第67回香川丸亀国際ハーフマラソン大会に、過去最多記録となる1万1079人のランナーが参加しました。オリンピックメダリストの走りを目見ようと、コース沿道にはたくさんの観客が詰めかけ、通り過ぎるランナーに声援を送っていました。

また、競技場内の広場では、うどんや骨付鳥など、丸亀名物が味わえる「にぎやか村」を開催。ステージ上では、高橋尚子さん、金哲彦さんによる「チャリティオークション」が行われるなど、大いに盛り上がりました。



花便り 今月の見ごろ



カンヒザクラ

カンヒザクラは、ソメイヨシノよりも少し前の3月上旬から咲き始めます。ちょっと早い花見を楽しんでみよう。(亀山公園二の丸)



いしはらひろと 石原大登ちゃん (H23.5.6生) 土器町東

お決まりのポーズでパチリ☆丸亀で過ごした日々は、家族皆の宝物。



おかだたくや 岡田拓也ちゃん (H23.5.11生) 津森町

いっぱい食べて、いっぱい遊んで元気にすくすく大きくな～れ♪

わが家のアイドル

★1歳から3歳までのお子さんを紹介します！
★申し込みは、秘書広報課へ24-88001へ

募集

