



テープカットで新「丸亀市」のスタートを祝う(丸亀市長職務執行者と来賓のみなさん)

3月22日 明日のまちづくりへ夢無限……

新「丸亀市」誕生。

＝自然と歴史が調和し 人が輝く田園文化都市＝

新「丸亀市」誕生に当たり、ひとこと「あいさつ」を申し上げます。

三月二十二日、午前八時に市役所玄関前で、旧一市二町の首長および議会議長のテープカットで、新市発足を祝い開庁式を行いました。その後、早速行政委員会を開き、選挙管理委員会など会議の招集、委員の選任、また、収入役職務代理者の選任および一般職員の任命辞令の交付を行いました。

一方、地方自治体が行政を推進するうえで、条例、規則などの例規の整備と、予算の調整をすることが必要です。丸亀市役所の位置を定める条例など、専決により制定した条例は、百八十に及んでいます。

讃岐富士を共通のシンボルに、土器川沿いに広がる田園、豊かな生活から生まれる文化、広域行政圏、一部事務組合、学校教育などを通して、古くから交流の深い丸亀市、綾歌町そして飯山町は、今日までお互いに地域の発展のため共存共栄



丸亀市長職務執行者 新土 光夫

を図ってきた自治体であり、いわゆる運命共同体でありました。以上のような経緯から一市二町では、一昨年四月合併協議会設立後、十九回の会合、具体的には、事務事業の現況調整において、千二百項目を超える調整が関係各位のご努力で実を結び、今日を迎えたことを忘れてはなりません。

今後は、より一層行政の在り方、財政改革をどのように図っていくか、地域の個性、市の顔をどのように描くかを、みんな考えていくことが大切であります。そこに、新市の将来像として目指す「自然と歴史が調和し、人が輝く田園文化都市」が築かれるものと信じております。

ここに、市民の望む県下第二の都市として発展することを祈念して、「あいさつ」とします。

県下第二の都市として発展を



十九年ぶりに広報の裏表紙執筆に意欲を燃やす

石井 誠一さん(川西町北・60歳)

四月から、広報の裏表紙「ふるさとウオッチング」を担当する石井さん。

三月まで大手前中学・高校で地理を教える傍ら、昭和六十一年には、広報の裏表紙を執筆、さらに新編丸亀市史(自然編)の編さんのメンバーとして、編集にも携わっていた。

学生時代には、カメラと地図を片手に全国各地をくまなく歩き、その土地ならではの歴史と風土に触れるなど、貴重な体験をしたそうだ。

「今回の執筆で、みなさんに少しでもふるさとのよさを再発見していただけるようにがんばりたい」と意欲を燃やしていた。

●市の人口(3月22日現在)

人口 110,060人
男 52,995人
女 57,065人
世帯数 40,919世帯



●市の面積 111.79km²

●交通事故(2月) 事故 136件 死者 1人 負傷者 177人
●救急出場回数 439回
●火災の発生 8件



広報 まるがめ

4月のカレンダー

1・金	飯山コミュニティバス運行開始(10分)
2・土	
3・日	
4・月	
5・火	清明
6・水	
7・木	
8・金	花まつり
9・土	
10・日	
11・月	
12・火	本島ホ・ほ・歩(散歩)[9分]
13・水	
14・木	
15・金	
16・土	
17・日	土用入り
18・月	
19・火	
20・水	穀雨
21・木	
22・金	
23・土	
24・日	丸亀市長・丸亀市議会議員選挙(18分)
25・月	
26・火	
27・水	
28・木	
29・金	みどりの日、こんぴら健脚大会(21分)
30・土	

表紙のことば

ふるさとの歳時記(4月)

4月は入学や就職など、新たなスタートを切る月です。真新しい制服とランドセルがまぶしい新入生を見ると、何となく新鮮な気持ちになります。新「丸亀市」も新たな第一歩を踏み出しました。市民のみなさんが幸せを実感できるまちづくりを進めます。

合併のあゆみ	
平成15年 1月	丸亀市・綾歌町・飯山町合併検討会を設置
3月	市町議会で合併協議会設置議案が可決される
4月	丸亀市・綾歌町・飯山町合併協議会を設置
10月	新市の名称を「丸亀市」とすることを確認
平成16年 1、2月	住民説明会を開催
2月	合併協定調印式を挙行政
3月	市町議会で合併関連議案が可決される
4月	県知事へ合併申請書を提出
7月	県議会で合併議案が可決される
8月	県知事より合併の決定書が交付される 総務大臣より丸亀市・綾歌町・飯山町の合併が官報に告示される
9月	新市市章デザインが決定
平成17年 3月	丸亀市閉市式、綾歌町・飯山町閉町式を開催 丸亀市・綾歌町・飯山町が合併して、新「丸亀市」が誕生



新「丸亀市」への思い



わたしもひとこと

最初の仕事が市長の選出



わたしは、この春成人式を迎えました。そして、丸亀市と時を同じくして、新たな一歩を踏み出します。そんなわたしに与えられた最初の仕事が市長

郡家町 高島 健司さん

各地区と交流を広げ いつまでも「一生懸命」

「一生勉強、一生青春」という言葉がありますが、いままさらしい勉強にも手が出せないの

綾歌町岡田上 岩崎 重子さん



丸亀市になって、各地区との交流や合同での発表の場を作り、「一生青春」でいられることを願っています。市のご協力、ご支援をよろしくお願いいたします。

合併後も町の良さを残してほしい



飯山町といえば、桃、田圃、教育というイメージがあり、とてもどかで、子どもたちを育てるには最高の場所です。わたしは、八年前に飯山町に来て、建築業をしています。わたしが住まい造りで取り組めることは、セキユリテイ(防犯)、ユニバーサル(子どもからお年寄りまで簡単に使えるもの)、デザイン、快適さといった都市型住宅だと思っています。合併後も、今までの飯山町の良いところを失わないことを期待します。わたしたちも新「丸亀市」をきっかけに会社名をリニューアルし、一層がんばります。

飯山町東坂元 宮川 豪紀さん

子どもたちが安心して生活できる地域づくりを



わたしたち家族は、綾歌町、飯山町に住む娘の友達と、これからは市域を越えて、いろいろな行事と一緒に参加できることを、親子でとても楽しみにしています。

合併により、ますます大きなまちになるわけですが、巨大化する中で人と人とのつながりが弱まることなく、仲間が増えたと意識を持つことが大切だと思っています。そして、みんなが協力して子どもたちが、安心して生活できる地域をつくっていきたいです。

三条町 須和 志帆さん

みんなが幸せに暮らせる環境づくりを



小児科で看護師をしながら四歳の長女、一歳の長男の子育て奮闘中です。長女は昼間保育所に、長男は母に預け、安心して仕事に励むことができます。保育士さんや母のおかげだとつくづく感謝しています。すくすくと育つ子どもたちを見ていると子育てしやすい環境であると感じます。飯山町で育ち、飯山町に嫁いだわたしはずっとこの

飯山町貞時 小林佐也加さん

町で楽しく暮らせたらなあと思っています。新「丸亀市」、子どもからお年寄りまでみんなが今以上に幸せに暮らせる環境づくりを期待しています。

図書館整備に大きな期待を



綾歌町富熊 内海 隆雄さん

図書館は、わたしたち学生にとって欠かせないものです。合併と同時に今の図書館が綾歌図書館として整備されると聞き、かなり期待しています。これまでも一般図書は借りることができましたが、資料や文献が少なかつたように思います。これからは、中央図書館と飯山図書館、綾歌図書館の三館でインターネット検索もできるようなになるらいいですね。まちなんが綾歌町にいながらにして、様々な図書を利用できるようにするのは大変うれしいことだと思っています。

新「丸亀市」誕生記念

第56回

丸亀お城まつり

みんなでつくる みんなのまつり

5月

3日(火)・4日(水)

商工観光課 ☎248816



新緑がまぶしいこの季節、新「丸亀市」誕生記念丸亀お城まつりが五月三日(火)・四日(水)の二日間盛大に開催されます。みんなでつくる みんなのまつり」のスローガンの下、市民のみなさんの力を結集して、新しい丸亀お城まつりをつくりましょう。今回は、新「丸亀市」誕生記念イベントが目白押しです。ぜひ、ゴールデンウィークに開催されるお城まつりにみなさんもご参加ください。



3 火

- **まんでガンガン大行進**
午後1時～/7号地図参照
・マーチングバンドパレード
・キッズ大パレード
・ふるさとの奴
・六郷(城坤)時代絵巻
・ふるさとの太鼓台
- **おじゃる丸ショー**
①午前10時～ ②午後3時～/おまつり広場
- **OH!くんと遊ぼう!**
午前11時～午後3時/おまつり広場
- **ドリルフェスティバル IN 丸亀'05**
午後4時半～午後6時半/おまつり広場
- **丸亀おどりフリースタイル**
午後7時～/おまつり広場、本部席前、四電前交差点(7号地図参照)
※自由な振り付けと音楽で自由参加
- **合併記念 RNC公開生ラジオ**
午前10時～/うどん広場(JA跡地)
公開生ラジオ(生中継)
①丸亀素人手打ちうどん大会「味」自慢大会
②ふるさとの芸能大会
- **第34回 日本の太鼓まつり**
午後5時～/市民会館大ホール
(出演団体)
塩飽神面太鼓保存会(丸亀市)、讃州丸亀塩飽八幡太鼓(丸亀市)
まるがめ姿婆羅太鼓(丸亀市)、七尾豊年太鼓(石川県七尾市)
太鼓道荊(丸亀市)、和太鼓松村組(兵庫県神戸市)
- **丸亀お城村ホームページ**
<http://homepage.mac.com/hshiota/oshiromura30/>

協賛行事

- **京極高朗侯墓前祭**
2日(月)・午前11時～
玄要寺(南条町)



- **丸亀おどり総おどり大会**
吉本連と一緒に踊ろう!
午後6時～/地図参照

- **合併記念 RNC公開生ラジオ**
午前10時～/うどん広場(JA跡地)
RNCラジオ公開生放送

- ①ふるさとの太鼓まつり
午前10時～
- ②第4回 全日本うどん選手権
午前11時半～
- ③空手演舞
午後2時45分～

- **仮面ライダー響鬼ショー**
午前1時半～/おまつり広場

- **よしもとオンステージ**
ほんちおさむほ吉本お笑い芸人が大集合!
午後5時～/本部席ステージ

- **海上自衛隊艦艇体験航海**

- 3日(火) 一般公開/午前9時～11時
体験航海/午後2時～4時
- 4日(水) 一般公開/午前8時半～11時
体験航海/午後2時～3時半

蓬萊町西岸壁

※体験航海には整理券が必要です。整理券は自衛隊香川地方連絡部丸亀募集事務所(大手町ビル3階・☎246420)で4月17日(日)・午前9時からお渡しします。(一人4枚まで)

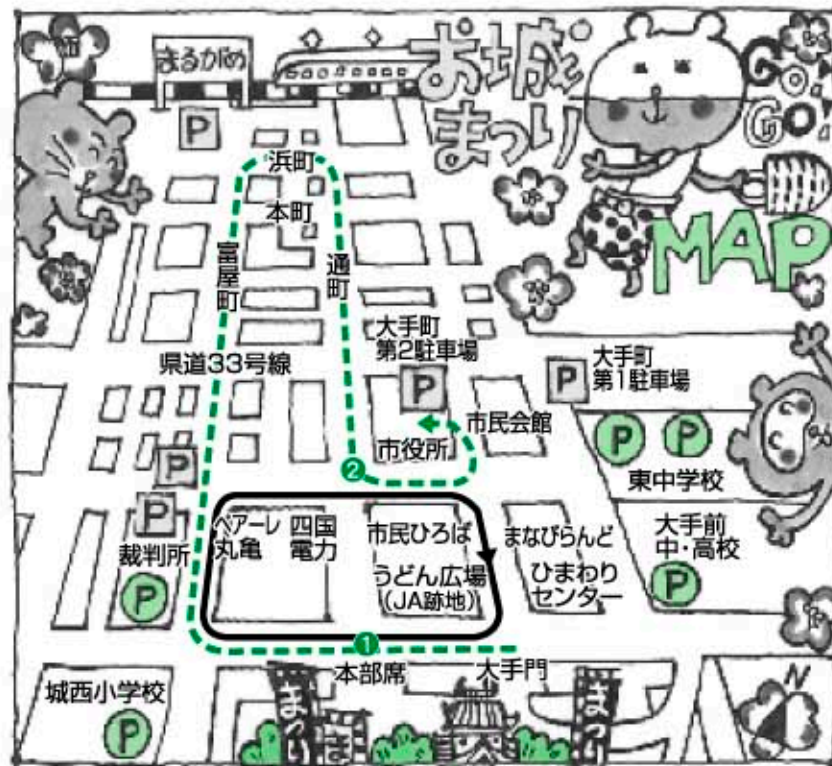

- まんでガンガン大行進 →
- 丸亀おどりフリースタイル ①・②
- 丸亀おどり総おどり →
- 無料駐車場 P
- 有料駐車場 P

4 水

- **合併記念 FM香川公開生ラジオ**
午前10時～/おまつり広場
公開生ラジオ
①バンド演奏
午後10時～正午
②郷土芸能
正午～午後4時

協賛行事も盛りだくさん

- **七尾物産展**
3日(火)、4日(水)・午前9時～午後5時
まなびらんど1階ロビー
- **刀鍛冶実演**
3日(火)、4日(水)・午前10時～午後4時
うどん広場(JA跡地)
- **丸亀市民吹奏楽団演奏会「そよがぜコンサート」**
4日(水)・午後3時
うどん広場(JA跡地)
- **丸亀港開港30周年記念「貿易と税関展」**
3日(火)、4日(水)
市民会館第2・3会議室



クリーン課からのお知らせ

粗大(大型)ごみの収集が有料になりました。
みなさんのご協力をお願いします。
ごみを出すときは、以下のルールでお願いします。

クリーン課 ☎7453

粗大(大型)ごみ

自転車、布団、家具などの粗大(大型)ごみ収集は有料です。ごみ袋(四十五リットル程度)に入り、口を縛ることのできる程度の大きさ(解体、切断後であれば、材質に応じて可燃ごみ・不燃ごみとして出せます)。

ただし、ごみ袋に入ったとしても内容によって収集できない物(灯油ストーブ、ファンヒーターなど)もありますので、市クリーン課へお問い合わせください。

①粗大ごみの申し込みは個別申し込みで、専用受け付け電話(☎7455)へ申し込みてください。その時点で、手数料と収集日をお知らせします。

②申し込みは粗大ごみの手数料
③粗大ごみに、それぞれの手数料ごとの「粗大ごみ処理シール」をはり付けます。シールには、指定された収集日などを記入してください。
④指定日に個別収集します。「粗大ごみ処理シール」をはっていない物、手数料不足の物は収集できませんので、ご注意ください。



相当分の「粗大ごみ処理シール」を市指定販売店で購入してください。「粗大ごみ処理シール」には、五百円券と百円券があります。

《主な品目の手数料》

主な粗大(大型)ごみの品目	手数料
あんま器、50cc以下の原付(バッテリーは除く)、登、電子オルガン、電子ピアノ、電動いす、バッテリーカー(バッテリーは除く)、棚(スチール製)、机(スチール製)など	700円
雨戸、座卓、ガスこんろ、こたつ、自転車、たんす、扇風機、鏡・姿見、ファンヒーター、棚(木製)、机(木製)など	500円
アイロン台、カーテン、座布団・クッション(5枚まで)、照明器具、布団(2枚まで)、毛布(2枚まで)、物干しざお(3本まで)など	300円

●十月一日から
可燃・不燃ごみは
指定ごみ袋(有料)で
指定ごみ袋
大150円/枚
中130円/枚

●十月一日から
可燃・不燃ごみは
指定ごみ袋(有料)で
指定ごみ袋
大150円/枚
中130円/枚

し尿くみ取り

百四十五円/20リットル
お支払いは、し尿くみ取り納入通知書で、銀行振り込みをお願いします。
詳しくは、市クリーン課へ。

浄化槽

●別表《浄化槽掃除手数料》

区分	手数料
5~9人槽	11,800円
10~14人槽	15,600円

②単独処理浄化槽・ばっ気型

区分	手数料
5人槽	8,000円
6人槽	8,800円
7人槽	9,600円
8~9人槽	10,400円
10~14人槽	12,000円

③合併処理浄化槽

区分	手数料
5人槽	8,800円
6人槽	9,700円
7人槽	10,600円
8~9人槽	11,500円
10~14人槽	13,200円

小120円/枚

本島ホ・ほ・歩(散歩)

春の本島ウォーク&千歳座芸術会

商工観光課 ☎8816



千歳座と木鳥神社

四月十二日(火)に開催されるお大師まいり。この協賛行事として、本島全域でのスタンブラリーと、日本で最も古い芝居小屋「千歳座」で、阿波木偶箱廻しを復活する会による郷土芸能公演会を行います。

本島のお大師まいりは、毎年旧暦三月四日に、島の人たちが先祖の供養のため、浄財を集めて参詣者にお接待を行う行事です。この行事は、年を追ってますます盛大となり、お接待は島内に約四十か所もあり、近県からもたくさんの方が参詣に訪れています。

あなたも春風を感じながら、本島を歩いてみませんか。

《スタンブラリー》
とき 四月十二日(火)午後三時半まで(先着千人)
ところ 本島全域。抽選は木鳥神社内本部席
《郷土芸能公演会》
とき 四月十二日(火)午前十一時十五分午後二時開演
ところ 木鳥神社内千歳座
参加料 無料

市税などの納入に

「預金口座振替」をご利用の人へ
市税などの納入に「預金口座振替」(自動口座引き落とし)をご利用のみなさんは、合併に伴って、再度手続きをする必要はありません。
新「丸亀市」となっても、以前と同じ口座で「預金口座振替」をご利用いただけます。

講座生を募集します

●第67回 市民学級

対象=市内に在住または勤務している人
受講料=表参照

講座によって、材料費、テキスト代が別途必要になる場合があります。申し込みは、4月12日(休)から22日(金)までの期間、受講場所となっている中央公民館、各地区コミュニティセンター(家庭料理A・Bは中央公民館)で受け付けます。
詳しくは、中央公民館、各地区コミュニティセンター、市役所案内所、市民会館、まなびらんどなどに置いてあるパンフレットをご覧ください。

●子ども書道教室

中央子ども書道教室を、城乾、城坤、城北、城西校区の子どもたちを対象に中央公民館で行います。また、城南、川西、土器、郡家、垂水の各コミュニティセンターでもそれぞれの校区の子どもを対象に実施しています。

対象=小学3年生から6年生までの児童
とき=4月から平成18年3月までの毎週土曜日
受講料=年間12,000円

テキスト代などが別途必要になる場合があります。申し込みは、受講場所になっている中央公民館、各地区コミュニティセンターで受け付けます。
詳しくは、中央公民館、受講場所のコミュニティセンターにあるパンフレットをご覧ください。

《市民学級講座一覧》

中央公民館 ☎1392

曜日	講座名	時間	受講場所	定員	回数	受講料
火	かな・漢字・実用の書	午前10時~正午	中央公民館	25	20	4,000円
木	介護教室	午後1時半~4時	城西コミュニティセンター	25	8	無料
	英会話入門	午前10時~11時半	中央公民館	25	20	4,000円
金	いけばな教室	午後1時半~3時半	中央公民館	20	20	4,000円
	家庭料理A(前期)	午前10時~正午	市民会館	36	10	2,000円
	家庭料理B(前期)	午後6時半~8時半	市民会館	36	10	2,000円
	家庭料理A(後期)	午前10時~正午	市民会館	36	10	2,000円
	家庭料理B(後期)	午後6時15分~8時15分	市民会館	36	10	2,000円
土	チャレンジ陶芸	午後7時~9時	城南コミュニティセンター	25	20	4,000円
	手話講座	午後1時半~3時半	川西コミュニティセンター	25	20	4,000円
	文章教室	午前10時~正午	中央公民館	30	20	4,000円
	世界遺産	午前10時~正午	中央公民館	30	20	4,000円
土	中国語入門	午前10時~正午	中央公民館	25	20	4,000円

内で、別の路線に乗り継ぐ場合には、乗務員に申し出て、その地区の料金と引き換えに乗換券をもらってください。
他地区：それぞれの地区のバスからほかの地区のバスへ乗り換える場合には、他地区の料金が必要です。

■乗り換え停留所について

	利用バス路線	乗換停留所
旧丸亀 ↓ 飯山地区	ぐるっとバス(東線) ↓ 飯山コミュニティバス(東西・南北コース)	飯山総合学習センター
旧丸亀 ↓ 綾歌地区	ぐるっとバス(南線) ↓ おでかけバス(岡田循環コース)	垂水橋
飯山地区 ↓ 綾歌地区	飯山コミュニティバス(南北コース) ↓ おでかけバス(岡田循環コース)	本村旭西

■連休日について

ぐるっとバス(丸亀地区)には、連休日はありません。
 綾歌おでかけバス・飯山コミュニティバスは、日曜日、祝日、年末年始が連休となります。



飯山地区で
コミュニティバス運行開始!

合併前より旧丸亀市、綾歌町でコミュニティバスを運行していますが、4月1日から飯山においてもコミュニティバスの運行を開始しましたのでお知らせします。
 路線・時刻表については、車内、市役所、市民総合センターなどに置いてありますのでご利用ください。

■バスの料金について

バス名	区分	料金
ぐるっとバス 本島町コミュニティバス	12歳以上	200円
	12歳未満	100円
飯山コミュニティバス 綾歌おでかけバス	6歳以上	100円

■バスの乗り換えについて

同一地区：それぞれの地区(旧丸亀市・綾歌町・飯山町)

一時的に
保育が困難な場合は……

次のような制度をご利用ください。

●一時保育

保護者の仕事などの理由で家庭保育が困難な場合に、保育所で一時的に子どもを保育する制度です。

塩屋北保育所(塩屋町五丁目・☎8410)、城南保育所(山北町・☎3943)、

恵城保育園(中府町二丁目・☎6530)、ふたば乳児保育園(土器町東七丁目・☎6741)、ふたば西保育園(通町・☎5365)、虎

岳保育園(田村町・☎4401)、ひつじヶ丘保育園(垂水町・☎1310)で実施

●休日保育
休日に保護者の仕事などの理由で家庭保育が困難な場合に、保育所で子どもを保育する制度です。

ふたば西保育園で実施
●地域子育て支援センター
保護者同士、子ども同士の交流を図るため、ご家庭で子育てをしている人に、保育所

の遊び場を開放しています。

城辰保育所(川西町南・☎0100)、富熊保育所(綾歌町富熊・☎2209)、飯山

北第二保育所(飯山町東坂元・☎2095)、恵城保育園、ふたば乳児保育園、ひつじヶ丘

保育園(垂水町・☎1313)で実施

●すくすくダイヤル
子育ての悩みや不安などについて、市内の各保育所で電話による相談をお受けしています。

●子育て短期支援
●シヨートステイ事業
児童の養育が一時的に困難となった場合や緊急一時的に母子を保護する制度です。

●トワイライト事業
保護者の仕事が夜間にわたるなど、養育が困難な家庭の児童を預かる制度です。

どちらも、亀山学園(柞原町・☎6729)で実施

●子育てホームヘルプサービス
児童を養育している保護者が一時的に育児援助や家事援助などを必要とする場合に、ホームヘルパーを派遣する制度です。

●問い合わせ先
一時保育、休日保育、地域子育て支援センターについては、実施保育所(園)へ。そのほかの事業については、市児童課(☎8808)へ。

アイドル募集!

広報まるがめに、お子さんの写真を掲載してみませんか!

秘書広報課 ☎8800

男女は問いません。ただし、年齢が1歳半から3歳までのお子さんに限らせていただきます。我が家のアイドルをぜひ広報まるがめに……。

申し込みなど詳しくは、市秘書広報課へ。

(毎月13ページに掲載しています)



職場紹介 ①
こんにちは!
秘書広報課
です



秘書広報課スタッフ(市役所本館3階)

秘書広報課は、秘書担当と広聴広報担当で構成されています。主な業務内容は次のとおりです。

秘書担当

- ▶市長、助役の日程調整など秘書業務
- ▶叙勲、褒章、県知事表彰などの候補者の把握、推薦
- ▶姉妹都市などとの文化、教育、スポーツの交流促進

広聴広報担当

- ▶広報まるがめ、テレビ、ラジオ、ホームページを通じて、市からのお知らせを市民のみなさんに提供
- ▶市政モニター会議を開催し、市民の声を市政に反映
- ▶市政についての意見や質問の受け付けおよび回答(ひまわり通信)など



立岡課長からひとこと

市民のみなさんと市役所、市長との架け橋になることができるよう、課を挙げて取り組みます。
 TEL: 24-8800 FAX: 24-8860
 e-mail: hishokoho-k@city.marugame.lg.jp

いわゆる「平成の大合併」は香川県でも、平成十四年のさぬき市の誕生を皮切りに現在も進行しています。

我が新「丸亀市」も、去る三月二十二日の合併により、人口では約十一万人の、県下では高松市に次ぐ第二の都市になりました。合併の目的の一つは、少子高齢化など社会の大きな変化に伴って生じる様々な課題にいち早く対応できるように行政能力を強化・効率化することにあるといわれており、その目的達成のためには行政と住民との「協働」が必要不可欠であると、ある新

わたしたちの人権・同和問題

新「丸亀市」の誕生に寄せて

聞は伝えていました。さて、人権・同和問題の取り組みに向けてみましょう。新しく丸亀市民になられた人の中には、この「わたしたちの人権・同和問題」のコラムを初めて読まれる人も多いかと思われま。このコラムは、旧丸亀市時代に人権・同和問題解決のための市民啓発として、二十六年間連載されてきたものです。

みなさんは、これまで各自治体(旧丸亀市、綾歌町、飯山町)での人権・同和問題の研修などを通じて人権意識を高めてこられたことと思います。人権問題の取り組みが、それぞれの自治体で進んでいても、お互いの人権が尊重された住みよいまちづくりは、全住民の共通の願いではないでしょうか。

合併に伴って、新しい施策が打ち出されるでしょう。それは、それぞれの地域(旧丸亀市、綾

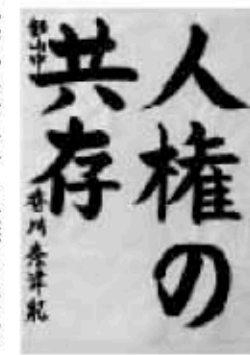

人権の共存

歌町、飯山町)の実情をお互いに理解し合いながら、従来にとられることのない創造的なものであると思います。

そのような新しい施策により十一万市民の人権が守られ、真に「まご」よりも住みよいまちが住みたくなる、新「丸亀市」が築かれていくと思っております。

ちっちゃな美術食館



小手島小5年 今中 志信



城小6年 秋山 楓



城小5年 中川 聖志



城小5年 岡田 海波



3月に開かれた第5回城北明倫まつり

コミュニティ情報通信! コミュニティって何?

城北コミュニティセンター



「明倫の里 城北」会長
細谷 達則さん

「コミュニティってなんなの、こんなつぶやきで始まった城北コミュニティ「明倫の里 城北」は、平成十年五月の設立から約七年がたった。平成十一年十月に待望のコミュニティセンター「明倫（御供所町一丁目）」が落成。「明倫」とは、城北小学校が藩政時代に明倫館と呼ばれていたことに由来している。コミュニティは、自治会、老人会など地域の団体が一体となり環境、福祉、人権など様々な問題

と取り組み、地域活性化を図ろうというもの。当コミュニティは総務、広報、人権、福祉、環境、保健、体育の七部会があり、広報部会ではコミュニティ紙「こもしび」を発行し、保健部会は健康相談や健康教室を続けている。環境部会は地域の防災組織づくりに力を入れている。また、コミュニティセンターでは二十四クラブと明倫学級、婦人学級が活気あふれる学びを重ねている。コミュニティの催しに、春の「城北明倫まつり」、秋の「ほくほくふれあいまつり」がある。どちらも住民が楽しみにしているイベントに育っている。コミュニティが、地域のふれあいの場になることを願っている。



市民参加のページです。



市への Q&A

A Q 市営大手町第二駐車場の利用方法は?
合併に伴い来庁者の増加が予想されることから、平日の市役所開庁日は、市役所

「声」をお寄せください
〈ひまわりボックス〉投書箱を、市役所本館・別館玄関ロビー、まなびらんど、各地区コミュニティセンターに置いてます
〈Eメール〉himawari@city.marugame.lg.jp
〈ファクス〉24-8860

構内駐車場とともに、大手町第二駐車場を市役所への来庁者用として利用することになりました。
▼市役所開庁日（平日）
・市役所に用務で来庁される

- 人の専用駐車場となります
- 利用時間 午前八時半～午後五時
- ※第二駐車場は出口専用となり、直接、入場はできませんのでご注意ください
- ▼市役所開庁日（土・日曜日、祝日、年末年始など）
- ・これまでどおり有料駐車場として利用できます
- ・利用時間 午前七時～午後十一時

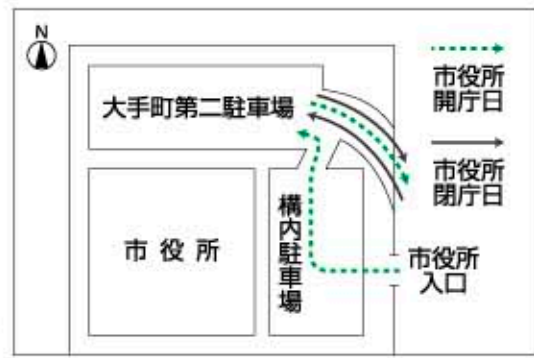

【都市計画課】

おじいさん
おばあさん
「明日は何をしようかな」と、毎晩考えながら床に就く中谷さん。草を引いたら種をまき……と、日課をこなせばとてもうれしいという。雨降りの日にはミシンをかけて、「お大師まいり」に出す袋を縫う。「人の喜ぶ顔を思うと、ミシンをかけるのが楽しい。でも、五十

年連れ添ったミシンが壊れてしまった」と、困った顔をすも、すぐに屈託のない笑顔に戻る。はじける笑顔を絶やさずに、中谷さん、いつまでもお元気ですね

①

中谷 シナヨさん
(本島町・90歳)



広島中学校 決意を新たに

広島中学校では二月三日に立志式を行いました。地域の人たちも来て協力してくれて、楽しく思い出に残る一日になりました。立志式ではまず、わたしたちが職場体験学習で学んだことを寸劇仕立てにしたり、感想を発表したりしました。自分たちの考えがよく伝わるように、ジェスチャーや声の大きさなどを工夫しました。次に、各自が立志の誓いを発表しました。わたしたちの発表の後、地域の人たちからアドバイスをいただきました。「嫌



▲みんなで食べた、つきたてのモチは味も格別

なことでも、目の前のことから逃げてはいけない」「自分の行動に責任を持つ」「苦しいことに耐えることが大切」など、これから生きていくうえで大切な心構えを教えていただきました。改めて気持ちが引き締まりました。発表の後、みんなでもちつきをし、最後にわたしたちがうどんの接待をしました。自分の誓いと地域の人たちか

3年 佐藤 里衣さん
3年 大倉 高弘くん

らいただいた言葉を心の中にしつかりととどめ、これからの学校生活に気合を入れてがんばりたいと思います。

生徒数は少ないですが、いつもわたしたちを支えてくれる地域の人たちに元気をあげられるように学校や地域を盛り上げていきたいと思えます。

健康チャンネル

健康課 ☎8806

●各種成人検診受診票

自分の健康を管理するために、各種検診を受診するようにしましょう。平成17年度の各種検診受診票は、4月中旬に対象者へお届けする予定です。

詳しくは、市健康課へお問い合わせください。

●結核検診

結核検診は、昨年度まで19歳以上の人を対象に行っていましたが、結核予防法の改正により、対象が65歳以上の人に変更されました。ただし、肺がん検診は、対象が40歳以上の人のままで変更はありません。

結核・肺がん検診は5月からを予定

4月の休日当番医	
10日	内岸本医院 柘原 ☎22-5629
	外香川クリニック 天満 ☎22-2311
	内陶病医院 綾南 ☎087-876-1185
17日	内高橋歯科 綾南 ☎087-876-1666
	内大久保内科医院 土器 ☎23-1377
	外柴田整形外科クリニック 川西 ☎28-2700
24日	内石川整形外科クリニック 飯山 ☎98-2600
	外真鍋外科胃腸科医院 飯山 ☎56-8070
	産瀧宮総合病院 綾南 ☎087-876-1145
29日	内吉田病院 宗古 ☎22-8101
	外中山病院 城西 ☎23-0231
	産瀧宮総合病院 綾南 ☎087-876-1145
5月1日	香川労災病院 城東 ☎23-3111
	内楠原内科医院 綾南 ☎86-3005
	内うえだ眼科 綾南 ☎087-870-8181
診療時間・午前9時～午後6時	

＋救急医療機関

香川労災病院	☎23-3111
麻田総合病院	☎23-5555
中野外科胃腸科	☎25-2525

しています。

●こども相談

お子さんの体や情緒面などの発達上でご相談のある保護者を対象に、心理判定員や保健師が個別に相談に応じます。

予約制です。事前にお近くの保健福祉センターへお問い合わせください。

●ことばの相談

なかなかしゃべらない、言葉が分かりにくい、発音がおかしいなど、お子さんの言葉についてご相談のある保護者を対象に、言語聴覚士が個別に相談に応じます。

予約制です。事前にお近くの保健福祉センターへお問い合わせください。

●ポリオ予防接種

ポリオ予防接種は、毎年4月に行っていました。今年度は、5月に行います。

会場は、各保健福祉センターで行いますが、綾歌・飯山地区以外の人で、綾歌・飯山保健福祉センターでの接種を希望する人は、事前に、接種希望保健福祉センターへお問い合わせください。

日程については、広報5月号でお知らせします。

■ひまわりセンター

☎8806

会場はひまわりセンターです。

《3か月児健康診査》

対象＝平成16年12月生まれの乳児▷
とき＝4月12日(火)、19日(火)・午前9時～10時半

《1歳6か月児健康診査》

対象＝平成15年9月生まれの幼児▷
とき＝4月14日(水)、28日(水)・午後1時半～2時半

《3歳児健康診査》

対象＝平成13年9月生まれの幼児▷
とき＝4月21日(水)、27日(水)・午後1時半～2時半

《赤ちゃんを迎える教室》

対象＝妊婦および家族▷
とき＝4月11日(月)・午前9時半～11時半、26日(火)・午前1時半～



小児救急電話相談

- 土・日曜日、祝日、12月31日～1月3日・午後7時～11時
- 電話番号＝087-861-2335

3時半▷持参する物＝母子健康手帳、筆記用具

《フチかめ広場》

0歳児とその保護者を対象に、親子の交流の場として遊び場を開放します。
とき＝4月11日(月)・午前10時～11時半

《ちびっ子広場》

子育て中のお母さんの話し合いや、子ども同士のふれあいの場としてプレイルームを開放します。
とき＝4月25日(月)・午前9時半～11時半

《いきいき運動教室》

とき＝4月18日(月)・午後1時半～3時

《機能訓練》

対象＝機能訓練登録者▷とき＝4月23日(土)・午前9時～10時半

■綾歌保健福祉センター

☎6600

会場は綾歌保健福祉センターです。

《3歳児健康診査》

対象＝平成13年9～11月生まれの幼児▷
とき＝4月15日(金)・午後1時半～2時半

《離乳食講習》

離乳食前期・中期を中心に講習します。試食は保護者のみです。

対象＝3か月～1歳までの乳児の保護者▷
とき＝4月28日(水)・午前10時～11時半▷
定員＝15人(申込順)▷
持参する物＝母子健康手帳、筆記用具▷
申込期間＝4月14日(水)～26日(火)▷
申込先＝綾歌保健福祉センター

《プレイルームの開放》

対象＝乳幼児と保護者▷
とき＝4月13日(水)、20日(水)、27日(水)・午前10時～正午

《乳幼児相談》

子育てに関することや栄養相談、保護者の悩みなどをご相談ください。身長や体重の計測も行います。

対象＝乳幼児と保護者▷
とき＝4月26日(火)・午前10時～11時半

《栄養相談》

栄養士が相談に応じます。事前に綾歌保健福祉センターへお申し込みください。

対象＝一般▷
とき＝4月21日(水)・午後1時半～4時半

■飯山総合保健福祉センター

☎1571

会場は飯山総合保健福祉センターです。

《1歳6か月児健康診査》

対象＝平成15年8～9月生まれの幼児▷
とき＝4月13日(水)・午後1時～1時半

《2歳児健康診査(歯科)》

対象＝平成14年8～9月生まれの幼児▷
とき＝4月20日(水)・午後1時～1時半

《幼児食講習会》

実施日の2週間前から受け付けます。子育てボランティアによる託児があります。

対象＝1～3歳までの幼児と保護者(子ども一人につき1回のみ)▷
とき＝4月21日(水)・午前10時～午後1時▷
内容＝幼児期の食生活の話と調理実習▷
定員＝10組(申込順)▷
参加料＝一人100円▷
持参する物＝母子健康手帳、筆記用具、エプロン、三角きん、米1合▷
申込先＝飯山総合保健福祉センター

《プレイルームの開放》

対象＝乳幼児と保護者▷
とき＝4月11日(月)、18日(月)、25日(月)、5月2日(月)・
午後1時～4時、4月14日(水)、21日(水)、
28日(水)・午前10時～午後4時

《乳幼児相談》

子育てに関することや栄養相談、保護者の悩みなどをご相談ください。身

長や体重の計測も行います。

対象＝乳幼児と保護者▷
とき＝4月20日(水)・午前9時半～11時半

《こころの健康相談》

事前に飯山総合保健福祉センターへお申し込みください。

対象＝一般▷
とき＝4月21日(水)・午後2時～5時

《栄養相談》

対象＝一般▷
とき＝4月13日(水)・午前9時半～11時半、27日(水)・午後1時半～3時半

《夜間歩行プール説明日》

前日までに、飯山総合保健福祉センターへお申し込みください。

対象＝40歳以上の人▷
とき＝女性：4月13日(水)・午後6時～7時、男性：4月14日(水)・午後6時～7時▷
定員＝各日5人

●健康づくり講演会

とき＝4月22日(金)・午後1時半～3時▷
ところ＝城坤コミュニティセンター▷
演題＝葉の正しい飲み方▷
講師＝薬剤師

●医療機関で受ける予防接種

BCG、三種混合(ジフテリア・百日せき・破傷風)、麻しん、風しん、日本脳炎、二種混合(ジフテリア・破傷風)の予防接種が、右記の医療機関で受けられます。

期間＝平成18年3月31日(水)まで▷市

内実施医療機関＝麻田総合病院、今田医院、おかだ小児クリニック、小山クリニック、整形外科・小児科安藤医院、瀬戸内クリニック、辻松外科内科医院、中山クリニック、ほそだこどもクリニック、本島診療所、まつむら医院、丸亀おのクリニック、丸亀第一病院、もりもとこどもクリニック、このう内科クリニック(BCGを除く)、こはし内科医院(BCGを除く)、末永内科医院(BCG、三種混合、麻しんを除く)、丸亀林病院(BCGを除く)、三谷医院(BCG、三種混合を除く)、李保小児科医院、おおくぼ内科医院、くすはら整形外科医院(BCGを除く)、楠原内科医院(BCGを除く)、小林医院(BCGを除く)、しげのふ医院(BCGを除く)、わだ内科医院(BCGを除く)▷
料金＝無料▷
持参する物＝予約票(詳細を記入)、母子健康手帳、健康保険証

《対象》丸亀市に住民票がある人

BCG	接種時期
BCG	生後6か月未満 (生後3か月ごろからの接種をお勧めします)
三種混合	生後3か月から90か月未満
麻しん	生後12か月から90か月未満 (生後12か月から15か月までの接種をお勧めします)
風しん	生後12か月から90か月未満
日本脳炎	●生後36か月から90か月未満 ●小学4年生●中学3年生
二種混合	小学6年生



今月のテーマ

BCGは生後6か月までに

健康課 福田 明美

平成十七年四月一日から、予防接種に大きな変更がありました。それは、BCG予防接種の対象が四歳までのお子さんから、六か月未満のお子さんになったことです。これに伴って、ツベルクリン反応検査をしないので、BCG予防接種を直接行うことになりました。

変更した理由は、六か月未満のお子さんであれば、結核に感染している可能性が低いので、たとえツベルクリン反応検査をしても、ほとんどの子が陰性であり、ツベルクリン反応検査の実質的な意味がないからです。

また、従来ツベルクリン反応検査を含め三日間要した日数が、ツベルクリン反応検査をしなくてもよくなるので、一日で済むというメリットもあります。

しかし、対象が六か月未満で、しかも三か月ごろからの接種を勧めていますので、時間的余裕がありません。

それでも、お子さんを結核から守るために、ぜひBCG予防接種を受けさせてください。小さなお子さんが結核になると、進行が早く生命にかかわることがあります。重症化する乳幼児の結核を防ぐためには、早期のBCG予防接種が大切です。無料(公費負担)で接種できるのは、この機会一回限りで、これ以外は、全額自己負担での任意接種となります。

予防接種は、BCG以外にも種類があります。掛かり付けのお医者さんとよく相談して、効果的な接種プランをたて、接種できるようにしてあげてください。

予防接種は、大切なお子さんを病気から守る免疫のプレゼントなのです。





まちの話題

▶児童による通水式



2.15 自然を満喫 土器川に新たな公園完成

飯山町と国土交通省が東小川土器川河川敷に整備を進めてきた「水辺の楽校(がっこう)・Doki! 土器パーク」の開校式が行われました。水辺の楽校は四国内で9か所登録されており、県内では初の開校。参加した小学生らは、生き物や自然とふれあえる場が身近にできたことを喜んでいました。

2.25 丸亀駅に待望のエレベーターが設置

交通施設のバリアフリー化を目的に進められていたJR丸亀駅のエレベーター設置工事が完成し、記念式典が行われました。この設置に併せ、駅構内には点字案内板や盲導鈴、多機能トイレが新設。最初の利用者となった丸亀駅にエレベーター設置を求める会の田羅間さんは、「快適でした」と喜びの表情を浮かべていました。



◀丸亀駅がより一層便利に



▶今後の交流活動が楽しみです

3.6 合併で子ども会も広がる交流に期待

綾歌町子ども会育成連絡協議会の解散総会が行われました。解散といっても1市2町の合併と同じく発展的解散。今後は綾歌町中学校区子ども会として、地域独自の活動をしながら、丸亀市子ども会育成連絡協議会の単位組織として、キャンプや運動会、交流カーニバルなどの新しい事業に参加し、交流の輪を広げます。

マイタウン・ニュース



▶曇り空の下、元気づくスタート



3.20 早春の旧金毘羅街道で歴史に触れる

旧金毘羅参詣丸亀街道(愛称:さぬきロマンチック街道)の歴史を学びながら歩く、土曜探検学校が開催されました。講師の和田仁さん(高松工専名誉教授)の解説を聞きながら、琴平までの12kmを歩いたのは小学生を含め約30人。今年も領家重元あゆみ会のお接待を受けながら、参加者は元気づく歩いていました。

3.20 温かい声援を受け本島を駆け抜ける

本島校区連合自治会の主催で「第23回塩飽本島マイペースマラソン大会」が開催されました。寒空が戻ってきたこの日、臨時便、定期便の船に乗ってやってきたランナーは462人。地元のみなさんの温かい声援とお接待を受けながら、ランナーたちは心地よく歴史の島・本島を駆け抜けていました。



▶今年もランナーは元気づく



▶新市を祝い登山する参加者

3.22 新市誕生を記念し飯野山登山を実施

新「丸亀市」の誕生を記念し、市のシンボルである飯野山への登山が行われました。当日はあいにくの雨模様でしたが、参加した市民約180人は、妻婆糰子を食べて元気に登頂。飯野山が「新日本百名山」に選ばれたこともあり、頂上では新市誕生と選定を記念した石碑の除幕式が行われました。

使ってくださいね!
市民便利帳

新「丸亀市」になって、手続きの仕方などで分からないことはありませんか? そんなときは、市民便利帳をぜひご利用ください。

〈訂正とおわび〉
70ページ左下の「り災証明書の発行手数料」は、1件につき300円です。

図書館だより

ベストリーダー5

- 梅咲きぬ (山本 一力)
- グランドファイナル (阿部 和重)
- 祝言 (平岩 弓枝)
- 養生の実技 (五木 寛之)
- 戦争請負会社 (PWシンガー)

お知らせ
新市誕生に伴い、中央図書館、綾歌図書館、飯山図書館で自由に貸し出し、返却ができるようになります。

ブックバンク
と き=4月17日(日)
午後10時~午後2時
ところ=中央図書館
内 容=家庭で不要になった図書を持ち寄り交換します。

一日図書館員になろう
対 象=小学生(市内在住)
と き=4月23日(土)
午前9時半~午前11時半
ところ=中央図書館
定 員=5人(申込順)

子どもの読書週間
と き=4月23日(土)~5月12日(休)
標 語=「コノ星ニハ 本ガアル...」

世界のバリアフリー絵本展
と き=4月13日(休)~20日(休)
ところ=中央図書館
●記念講演会
と き=4月16日(土) 午後1時半
ところ=丸亀市猪熊弦一郎現代美術館ミュージアムホール
講 師=岩田美津子さん

中央図書館 ☎3746 / 綾歌図書館 ☎5915 / 飯山図書館 ☎2666

移動図書館車

4月の巡回は終了しました	垂水保育所	9:00~10:00	12日	原田保育所	9:30~10:30	20日	丸亀城南虎岳幼稚園	9:30~10:30
	ひつじヶ丘保育園	10:10~10:20		原田団地公園	10:40~11:40		丸亀ひまわり保育園	10:40~11:40
	川原自治会館	11:00~11:40		JA城南原田出張所	13:30~14:30		城辰幼稚園	13:30~14:30
	垂水コミュニティセンター東	13:20~14:00		金倉保育所	15:00~16:00		土居保育所	15:00~16:00
	垂水田井	14:10~14:50		平山保育所	9:00~10:30		綾歌栗熊保育所	9:30~10:30
	城辰保育所	15:00~16:00	塩屋北保育所	10:10~11:10	綾歌富熊保育所	10:40~11:40		
	飯野保育所	9:30~10:30	中津町神事場	11:20~11:50	あやうた幼稚園	13:30~14:30		
	JA飯野支店	10:40~11:40	城坤幼稚園北	13:30~14:30	富熊研修センター	15:00~16:00		
	田湖八幡神社	13:30~14:50	塩屋保育所	15:00~16:00	綾歌岡田保育所	9:30~10:30		
	青ノ山保育所	15:00~16:00	14日	広島町小手島内	13:00~16:00	岡田研修センター	10:40~11:40	
	郡家幼稚園前	9:30~10:30	15日	青木集会所	10:50~11:40	22日	ゆうとびあ綾歌	13:30~14:30
	郡家郵便局	10:40~11:40		広島甲路	13:10~13:50		飯山三谷団地	15:00~15:50
三桑中村	13:30~14:50	広島釜の越		14:00~14:30	飯山南保育所		9:30~10:30	
郡家八幡下	15:00~16:00	広島茂浦		15:00~15:30	上法軍寺児童館		10:40~11:40	
JA川西支店	9:30~10:30	JA広島支店		15:40~17:00	飯山南幼稚園		13:30~14:30	
ふたば乳児保育園	10:40~11:40	19日	生ノ浜海岸	9:10~9:30	27日	飯山北第一保育所	9:30~10:30	
郡家大林下	13:20~14:00		福田海岸前	9:40~10:00		ドルカス乳児保育所	10:40~11:40	
郡家	14:20~15:10		本島大浦・小阪	10:10~10:40		飯山北幼稚園	13:30~14:30	
三船病院西	15:20~16:00		笠島海岸前	13:10~13:50		飯山北幼稚園	13:30~14:30	
城南保育所	9:30~10:30		本島市民センター	14:10~15:00		飯山山神	15:00~16:00	
山北八幡神社前	10:40~11:40			飯山子育て支援センター	15:00~16:00			
城東幼稚園	13:20~15:20							
土器川古	15:30~16:00							

bulletin board

こんにちは! ハイ市役所です

市役所 〒763-8501 丸亀市大手町二丁目3番1号 ☎2111(代表)

☎は綾歌市民総合センターを、⑧は飯山市民総合センターを表します。



丸亀市文化財保護協会会員

文化課 ☎8822

丸亀市文化財保護協会では、文化財に関する視察研修と会報発行、講演会などを行っています。みなさんも一緒に、歴史や文化財について勉強してみませんか。

入会希望者は、4月28日休までに年会費2,000円を添えて、直接、市文化課へ申し込んでください。

MCO運営団員

文化課 ☎8822

丸亀シティフィルハーモニックオーケストラ(MCO)は、丸亀市を中心に演奏活動を行う楽団です。

MCOでは、演奏・運営部門の団員を募集していますが、特に、楽団の運営団員を募集しています。

詳しくは、市文化課へ。



児童館へ行こう

丸亀市児童館 ☎1091

《オセロゲームをしよう》

とき=4月16日(土)(対象は幼児)、23日(日)(対象は小学生)・午後2時~

3時▷定員=各日6人▷参加料=無料

《幼児体操教室》

対象=4月から年長組になる幼児▷とき=4月から平成18年3月までの毎月第4土曜日・午前10時~11時半▷定員=30人(多数の場合は抽選)▷参加料=500円(スポーツ保険料)▷申込期間=4月12日(火)~17日(日)

申し込みは、直接、丸亀市児童館へ(電話での申し込みは不可)。

《卓球教室》

対象=小学4~6年生▷とき=5月から平成18年3月までの毎月第1、3土曜日・午前10時~11時半▷定員=20人(多数の場合は抽選)

参加料、申込期間、申込先は、幼児体操教室と同じです。



国民年金から

保険年金課 ☎8842

☎市民生活課 ☎5702

☎市民生活課 ☎7954

《国民年金保険料免除と若年者(20歳代)・学生納付特例の申請》

免除の申請をして承認(本人・配偶者・世帯主の前年所得から判断)されると、その年度の保険料が全額または半額免除されます。ただし、免除を受けた期間の老齢基礎年金額は、全額免除の場合は通常の3分の1に、半額免除の場合は3分の2になります。

また、今月から20歳代の人を対象に納付猶予制度(本人と配偶者の前年所

得から判断)が実施されます。

免除の申請は毎年必要で、7月が申請月になります。一方、20歳代の人と、学生については4月が申請月になります(平成18年度からは20歳代の方は7月が申請月になります)。

なお、年度途中で申請した場合、申請をした月の前月から対象期間となります。

詳しくは、印鑑(学生の人は学生証のコピーなど)を持参のうえ、市保険年金課または☎市民生活課でご相談ください。

《国民年金の変更手続きをお忘れなく》

国民年金に加入している学生が、卒業後に会社などに就職して、厚生年金や共済組合に加入した場合、国民年金の変更手続きをしなければなりません。

住民登録のある市町村役場で手続きをしてください。今まで口座振替をしていた人は、直接金融機関へ「口座振替辞退届出届」を提出してください。

犬の狂犬病予防注射と登録

環境課 ☎8836

☎市民生活課 ☎5510

☎市民生活課 ☎7953

狂犬病は治療法のない人畜共通伝染病です。犬の飼い主は必ず狂犬病予防注射と犬の登録を行い、鑑札と狂犬病予防注射済票は犬に着けてください。

狂犬病予防注射の日程は新聞折り込みチラシなどをご覧ください。注射は最寄りの動物病院でも受けられます。

なお、注射会場では狂犬病予防業務以外の業務はしていません。

住民異動届け出時の本人確認にご協力を

市民課 ☎8810

☎市民生活課 ☎5510

☎市民生活課 ☎7953

最近、第三者が本人に成り済まして虚偽の住民異動届を行う事例が全国的に発生しています。このため、虚偽の届けの早期発見や防止を目的として、今後、丸亀市では住民異動届の際に運転免許証や健康保険証などで申請者の本人確認をしますので、みなさんのご協力をお願いします。

入学金貸付制度

学校教育課 ☎8821

市では、高校、大学などへの入学金の支払いが経済的理由により困難な人を対象に、入学金の貸し付けを行います。貸付金は無利子です。

条件=①丸亀市住民基本台帳に登録されている人または外国人登録をしている人②市民税が非課税または均等割のみ課税されている世帯③向学心がおう盛である(成績は問いません)④連帯保証人(市内在住の20歳以上の人)が一人必要▷貸付額=高等学校、高等専門学校に入学予定の人:5万円、大学、短期大学、専修学校に入学予定の人:10万円

申し込みなど詳しくは、市学校教育課へ。

国民健康保険から

保険年金課 ☎8842

☎市民生活課 ☎5702

☎市民生活課 ☎7954

《葬祭費、出産育児一時金が口座振り込みになりました》

旧丸亀市では、葬祭費、出産育児一時金を現金支給していましたが、平成17年3月22日(火)から口座振込になり

ました。国民健康保険に加入して該当する人は、印鑑、被保険者証と郵便局以外の普通預金の通帳をご持参のうえ、市保険年金課、☎市民生活課、市民センターへ支給申請をお願いします。

《古い国民健康保険被保険者証の返却》

市では、3月末に平成17年度国民健康保険被保険者証を郵送しました。お届けしている新しい「被保険者証」をご確認のうえ、古い「被保険者証」は、市保険年金課、☎市民生活課、市民センターに返却してください。

届いてますか? 広報まるがめ

今月号から、広報まるがめが全戸配布になりました。

市内にお住まいのみなさんにお届けできるようにしていますが、もし、届いていない場合は、下記へご連絡ください。

【配布に関する問い合わせ先】
 (株)丸亀急配・ポストイン事業部 ☎3202

●丸亀市長・丸亀市議会議員選挙の投票日は4月24日(日)です

選挙管理委員会 ☎8825

4月24日(日)の投票時間は、午前7時から午後8時まで(高しよ部は午前6時から午後7時まで)です。

当日、投票に行けない人は期日前投票ができます(選挙人名簿登録選挙区で投票ができます)。

期日前投票期間=4月18日(月)~23日(土)・午前8時半~午後8時▷ところ=第1選挙区(旧丸亀市):市役所本館1階南会議室、第2選挙区(旧綾歌町):

栗熊研修センター(農村環境改善センター)、第3選挙区(旧飯山町):飯山市民総合センター1階

平成17年度 介護保険料の仮徴収

税務課 ☎8857

平成16年度の介護保険料を年金から天引きして徴収(特別徴収)された人については、原則として平成17年2月分年金から特別徴収された介護保険料と同額の保険料を平成17年4月、6月、8月分の各年金から仮徴収します。

平成17年度住民税が決まり、年間保険料が確定しましたら、年間保険料から仮徴収した保険料の合計額を差し引いた額を、平成17年10月、12月および平成18年2月分の各年金から特別徴収することになります。

なお、従来特別徴収している人に通知していた仮徴収額については、平成17年度から通知しませんのでご理解をお願いします。

固定資産課税台帳の閲覧

税務課 ☎8858・☎8859

平成17年度の固定資産課税台帳は、平成17年1月1日現在で市内にある土地、家屋、償却資産についての価格などを登録したものです。

閲覧できる人=所有者本人(同居の家族を含む)、所有者の委任状を持参した人、所有者の納税管理人など▷とき=4月1日(金)~5月2日(日)(土・日曜日、祝日は除く)・午前9時~午後5時▷ところ=市役所別館1階税務課、☎総務課、☎総務課

このとき、固定資産課税台帳の写しを請求することもできます。1件につき350円で、請求する場合は、印鑑(法人の場合は法人印も必要)をご持参ください。なお、同時に土地、家屋価格等縦覧帳簿の縦覧も行っています。



- 歌保健福祉センター...4月13日、飯山総合保健福祉センター...4月14日、午前9時~正午、生活相談☎ひまわりセンター...毎週水曜日、綾歌保健福祉センター...毎週水曜日、飯山総合保健福祉センター...毎週水曜日、午前9時~正午、ボランティア相談☎ひまわりセンター...祝日、日曜日を除く毎日、午前9時~午後5時
- 少年相談 休日、土曜日を除く毎日、午前8時半~午後5時▷青少年育成センター▷電話相談☎0120-7734970、☎0120-783079
- 子育て一日相談 4月24日▷城乾コミュニティセンター
- 人権相談 市役所...4月13日・午前10時~午後3時
- 難聴・言語障害児相談と訓練 4月28日・午後2時▷ひまわりセンター▷相談員☎藤本明子さん(医師)▷問い合わせ先☎1091
- 障害者相談・障害児(者)地域療育相談 市役所...4月21日・午後1時半~4時半、☎...原則毎月第1水曜日・午後1時半~4時、☎...原則毎月第1水曜日・午前10時~正午
- 定例農家相談 市役所では原則毎月10日、☎2階会議室では原則毎月1日に開催します。詳しくは、農業委員会(☎8826)へ。
- 不動産無料相談 4月15日・午後1時~3時半▷市民会館第10会議室▷社宅地建物取引業協会(☎08718232300)
- 職業相談 毎月第3火曜日▷飯山市民総合センター
- 交通相談 毎月第3木曜日▷飯山総合保健福祉センター

情報

お知らせ・募集・催し

ネットワーク

募集 こいのぼりを泳がせませんか

4月中旬から約1か月間、丸亀城のお堀の上でこいのぼりを泳がせます。家庭で不用になったこいのぼりがあれば、ご提供ください。4月15日(金)まで受け付けています。

詳しくは、市河川公園課(☎8843)へ。

募集 こんぴら健脚大会

とき=4月29日(祝)・午前9時40分受け付け集合=丸亀城大手門広場▷コース=丸亀城~サン・ビレッジ土器川(昼食)~高灯籠(琴平町)▷参加料=無料(帰りの交通費は自己負担)▷持参する物=弁当、雨具など▷締め切り=4月18日(月)▷申込先=市スポーツ課(☎8827)

募集 カラオケ大会出場者

まるがめ競艇では、吉本興業のものまねタレント、太平マサヒコ司会の「よしもとカラオケ大会」を開催します。出場者全員には記念品を、入賞者にはすてきな賞品をご用意していますので、奮ってご応募ください。

とき=5月7日(土)・午前10時~10時半▷ところ=まるがめ競艇場イベント広場ステージ▷締め切り=4月25日(月)▷申し込み方法など詳しくは、まるがめ競艇・宣伝担当(☎5141)へ。

催し ワークショップ

丸亀市猪熊弦一郎現代美術館(☎7755)《2000年後の風景をつくろう!!》身近な物をローラーで紙に写し取り、色を付けて2000年後の風景をつくろう。対象=どなたでも(6歳以下は保護者同伴)▷とき=5月14日(土)、15日(日)・午後1時~4時(いずれか1日)▷講師=柴川敏之さん(美術作家、福山市立女子短期大学助教授)▷定員=各日15人

申し込みは、はがきにワークショップ名、参加希望日、住所、氏名、学年、電話番号を記入のうえ、4月29日(金)までに、美術館(〒763-0022 浜町80-1)へ。

募集 シルバー講習会

さぬきうどん講習会を実施します。対象=働く意欲のある60歳代前半の人▷とき=5月9日(月)~12日(木)、14日(土)▷ところ=市民会館、シルバー人材センター▷内容=さぬきうどんの作り方▷定員=20人(申込順)▷受講料=無料▷申込先=シルバー人材センター(☎6215)

募集 第8回 丸亀アグリ塾

農業体験を通じて、野菜作りの楽しさや収穫の喜びを味わいませんか。対象=野菜作りに興味のある人▷期間=4月下旬~7月下旬▷ところ=JA香川県丸亀農業センター、飯野圃場▷定員=40人▷受講料=6,000円(別途テキスト代が必要)▷締め切り=4月15日(金)▷申込先=JA香川県丸亀農業センター(☎4286、土、日曜日を除く)

募集 日本語教室 前期受講生

対象=市内在住または在勤の外国人▷とき=4月から9月までの毎週水曜日・午後7時~9時▷ところ=まなびらんど3階(入門クラス)、4階(初級クラス)▷受講料=2,000円(途中からの受講も一律2,000円)▷申込先=丸亀市国際交流協会(☎1771)

募集 第24回 津島杯テニス大会

対象=市内に在住、または通勤、通学している人▷ところ=総合スポーツセンターテニスコート▷種目=一般男子A・B級、一般女子A・B級(シングルス)とき=5月8日(日)、15日(日)・午前9

時試合開始▷参加料=一人1,000円▷締め切り=4月26日(火)

《ダブルス》とき=5月29日(日)・午前9時試合開始▷参加料=1チーム2,000円▷締め切り=5月17日(火)予備日は、6月12日(日)です。申し込みは、参加料を添えて丸亀市体育協会(☎6251)へ。

募集 エコ丸工房へ行こう

《一般向けリサイクル実践講座》4月13日(水)=クラフト教室・時計▷15日(金)=古布で作るこいのぼりのきんちゃく《小学生親子向けリサイクル実践講座》4月17日(日)=ペットボトルで作る空気銃

《フリーマーケット参加者》第18回リサイクルフェアに併せて、フリーマーケットを開催します。家庭で不用になった日用品、衣類、おもちゃ、手作り用品などをリサイクル目的で販売しませんか。ただし、プロの人の出店はご遠慮ください。

対象=丸亀市、多度津町に在住の18歳以上の人▷とき=5月22日(日)・午前9時▷ところ=クリントピア丸亀▷参加料=1,000円▷店舗数=75店舗(多数の場合は抽選)▷申し込み方法=住所、氏名、年齢、電話番号、販売品目を往復はがきに必ず記入のうえ、クリントピア丸亀(〒763-0083 土器町北一丁目72-2)へ郵送▷締め切り=4月25日(日)(必着)

出店者の説明会は、5月11日(水)・午後7時からの予定です。

《平成17年度吹きガラス専門講座前期受講生(初級、中級)》対象=18歳以上▷とき=5月~9月▷ところ=クリントピア丸亀ガラス工房▷コース=水曜日、土曜日コース(どちらも午前、午後の部があります)▷定員=各コース6人(重複受講不可、多数の場合は抽選)▷材料費=3万5,000円▷締め切り=4月30日(土)申し込み方法など詳しくは、クリントピア丸亀(☎1144)へ。

警察署から

新「丸亀市」発足に伴う警察署の管轄は、合併前と変わりません。旧丸亀市は丸亀警察署、綾歌町は綾南警察署、飯山町は坂出警察署が管轄し、各種申請、相談、事故などを取り扱います。110番も警察本部と管轄の警察署につながります。

詳しくは、丸亀警察署(☎0110)、綾南警察署(☎087-876-0110)、坂出警察署(☎0110)へ。

裁判所から

平成17年3月22日に丸亀市、綾歌町、飯山町が合併し、新「丸亀市」が誕生しましたが、裁判所の管轄については、変更はありません。

旧丸亀市、飯山町に住む人は、丸亀簡易裁判所、高松地方裁判所丸亀支部、高松家庭裁判所丸亀支部を、綾歌町に住む人は高松簡易裁判所、高松地方裁判所、高松家庭裁判所をご利用ください。

詳しくは、丸亀簡易裁判所(☎5113)、高松地方裁判所丸亀支部(☎5111)、高松家庭裁判所丸亀支部(☎5184)、高松簡易裁判所・高松地方裁判所・高松家庭裁判所(☎087-851-1531)へ。

綾歌町、飯山町のみなさんへ

平成17年3月22日より綾歌町、飯山町が丸亀市と合併し、新「丸亀市」となりましたが、労働保険をはじめとした労働に関する各種届け出、手続きは綾歌町、飯山町については従来どおり、坂出労働基準監督署、坂出公共職業安定所をご利用ください。

詳しくは、坂出労働基準監督署(☎3196)、坂出公共職業安定所(☎5545)へ。

浄化槽法定検査の受検にご協力を

浄化槽法では、浄化槽を設置している人は毎年1回、知事の指定検査機関の(社)香川県浄化槽センターで法定検査(11条検査)を受けなければならないことになっています。この検査は、水質検査などで浄化槽の機能が正常に維持されているかどうかを確認する重要な検査です。

平成16年度から、制度の周知も兼ね、浄化槽を設置しているすべての人に、(社)香川県浄化槽センターから法定検査の受検案内を郵送しています。検査の実施月は、飯山地区は5月、丸亀地区は7月、綾歌地区は8月です。良好な水環境の保全のため、法定検査の受検にご協力をお願いします。詳しくは、(社)香川県浄化槽センター(☎087 881 6600)へ。

丸亀FC サッカー教室

勸日本サッカー協会の公認指導者が指導します。みんなでサッカーを楽しみましょう。

対象=小学3年生以下▷とき=5~7月の毎週日曜日・午前9時~11時▷ところ=土器川河川敷▷受講料=1,000円(スポーツ保険料を含む)▷問い合わせ先=市秘書広報課(☎8800)

中讃県民センター

県民サービスの拠点として仲多度合同庁舎内(善通寺市生野本町)に中讃県民センターが設置されています。お

情報

気軽にご利用ください。《パスポートの申請と受け取りができます》

申請=金曜日・午前10時~午後3時(祝日、年末年始を除く)▷受け取り=翌週の金曜日以降(それまでに休日があれば延びます)・午前8時半~午後5時(土・日曜日、祝日、年末年始を除く)

申請書類は、香川県パスポートセンターや県民センター、市役所、町役場などで配布しています。県民センターで申請してパスポートセンターで受け取ることも、また、その逆もできますが、受け取りまで日数がかかる場合があります。

《消費生活に関する相談を受け付けます》

受付時間=午前8時半~午後5時(土・日曜日、祝日、年末年始を除く)▷相談専用電話=☎9600

《県税に関する業務を行います》

納税証明書(自動車の継続検査用の自動車税納税証明書を含む)や納付書を発行します。

また、分納などの納税相談も行います。納税相談時には納税もできますが、その時以外は、納税はできませんのでご注意ください。

納税相談日=毎月第2、第4木曜日(当日が休日の場合は、その翌日)・午前10時~午後4時

《県政相談、ポランティア・NPOに関する相談を受け付けます》

受付時間=午前8時半~午後5時(土・日曜日、祝日、年末年始を除く)▷相談専用電話=☎9610

各県民センターでは、認証されたNPO法人の事業報告書などの閲覧と法人設立の申請に当たり提出された書類(縦覧期間中)の縦覧ができます。

詳しくは、中讃県民センター(☎9610)へ。

納税は便利な口座振替で
固定資産税/1期分



納期●4月1日~5月2日

まるがめ競艇
*中讃ケーブルビジョン38chで放送中

まるごと3連単
がめつく2連単

GI 平和島・常滑周年(場外発売)
12※ 13※ 14※ 15※ 16※ 17※

GI 第6回 競艇名人戦(場外発売)
19※ 20※ 21※ 22※ 23※ 24※

日本モーターボート選手会会長杯
25※ 26※ 27※ 28※ 29※

よしもとお笑い万年堂
4月のパフォーマンス
《4月29日(祝)》



《Wヤング》
●午前10時~
●第7R発売中

《SNOB》
●午前10時~
●第8R発売中

みどりの日 丸亀フェスタ

丸亀城内で、さまざまなイベントを行います。
とき=4月29日(祝)・午前10時〜ところ=亀山公園うるし林(問い合わせ先=市河川公園課 (☎28843))

アフリカへ 毛布を送ろう

自然災害や紛争で不自由な生活を強いられている被災民、難民へ配布する毛布の提供をお願いします。5月20日(金)まで受け付けています。
詳しくは、アフリカへ毛布を送る運動推進委員会 (☎7636) へ。

社会保険事務所から

《特別障害給付金制度が始まります》
国民年金に任意加入しなかった期間中に生じた傷病が原因で、現在、障害基礎年金の障害等級(1、2級)に該当する程度の状態にある人に対し、福祉的に、給付金が支給される制度です。
対象は、平成3年3月以前で、当時学生だった人と昭和61年3月以前で、当時、厚生年金保険などに加入していた人に扶養されていた配偶者です。
申請は、市保険年金課または市民生活課で行ってください。

《第3号被保険者の特例が実施されます》

配偶者で、厚生年金などに加入している人に扶養されていても、平成14年3月までは、国民年金の窓口へ届け出をしていないと第3号被保険者に該当していません。

今回の年金改正により、特例の届け出をすれば、第3号被保険者期間として取り扱い、将来その分の年金が受給できることになりました。

なお、平成17年3月までに届け出をし、「未納の取り扱い」になっている期間は、自動的に納付済み期間に変更されます。

詳しくは、善通寺社会保険事務所(☎1126) へ。

ボーイスカウト

丸亀第4団入団説明会を行います。
対象=小学生の男女(とき=4月24日(日)・午前10時~11時)ところ=まなびらんど4階講座室2(問い合わせ先=市秘書広報課 (☎28800))

ペイオフ解禁の 範囲が拡大

四国財務局 ☎087-831-2131
平成17年4月以降は、当座預金や利息の付かない普通預金は決済用預金(無利息、要求払い、決済サービスを提供できること、という3要件を満たすも

の)として全額保護され、定期預金や利息の付く普通預金などは、1金融機関につき預金者一人当たり、元本1千万円までとその利息などが保護されます。具体的にどの預金が決済用預金に該当するかなどの詳細は、金融機関の窓口などにお問い合わせください。

個人情報保護法 全面施行

だれもが安心してIT社会の便益を享受するための制度的基盤として、平成15年5月に成立、公布された個人情報保護法が平成17年4月1日から全面施行されました。

個人情報取扱事業者は、個人情報の利用目的を明らかにし、その範囲内で取り扱わなければなりません。また、本人の同意を得ずに個人データを第三者に提供することは原則禁止されるほか、安全管理措置、従業者や委託先の監督など個人情報の適正な取り扱いに関するルールが適用されます。

自分の個人情報については、事業者の開示などを求めることができます。また、個人情報に関するトラブルや疑問は、その事業者に申し出るほか、認定個人情報保護団体や地方公共団体、国民生活センターの苦情相談窓口などでご相談できます。

詳しくは、内閣府国民生活局企画課 個人情報保護推進室(☎352532111) へ。

第10回 チャリティー ボウリング大会

藤高父母懇談会主催で、第10回チャリティーボウリング大会を実施します。
とき=4月17日(日)・午前10時~正午
ところ=丸亀スターボウル(定員=80人(申込順)▷参加料=1,500円(シ

ューズ代は除く)
申し込みなど詳しくは、市秘書広報課 (☎28800) へ。

丸亀女声合唱団

とき=毎週木曜日・午後7時~9時
▷ところ=まなびらんど(問い合わせ

先=市秘書広報課 (☎28800)

丸亀駅にエレベーター 設置を求める会

平成17年2月25日、丸亀駅にエレベーターが完成しました。エレベーター設置運動にご支援ありがとうございました。

資料館ガイド ☎5366

お金の今昔物語展

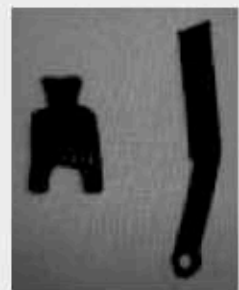

古代中国の布帛・刀幣

とき=5月3日(祝)~6月12日(日)
午前9時半~午後4時半
ところ=資料館1階展示室
入場料=無料 ※月曜日は休館します。

《常設展も開催しています》



丸亀市猪熊弦一郎現代美術館 ☎7755
URL <http://web.infoweb.ne.jp/MIMOCA/>

風景遊歩 sight-cruising

会期:6月12日(日)まで(会期中無休)

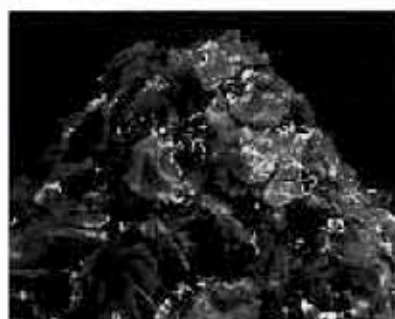

《魔の山》
中川幸夫 1989年
丸亀市猪熊弦一郎現代美術館蔵

アーティスト・トーク

とき=4月23日(土)・午後2時
ところ=美術館2階
ミュージアムホール
テーマ=「自然は時間と共に
真の姿を現す」
講師=野村 仁さん(出品作家)
定員=170人(先着順)
参加料=無料

ギャラリートーク

とき=4月17日(日)、29日(金)・
午後2時
集合=美術館1階受付
参加料=無料(展覧会チケットが必要)

市民会館 ☎4141

夏川りみ コンサート

●とき=7月28日(日)・午後6時半開演
●入場料=5,250円(全席指定席)
——4月10日(日)から電話予約開始——

丸亀蓬萊歌舞伎・松竹大歌舞伎 「十一代目市川海老蔵襲名披露公演」

●とき=9月18日(日)・
午後0時半
午後4時半
●入場料=S席 7,000円ほか
(全席指定席)

——好評発売中——



イベント情報



アイレックス ☎6800

南ファミリー劇団

山口英二郎 特別公演

涙あり、笑いありの人情時代劇です。
チビ玉七兄弟もあでやかに舞います。
●とき=5月8日(日)・午後2時開演
●入場料=前売り 2,000円、当日 2,200円
(全席指定席)



水流の見られない土器川(中方橋付近)・写真上
昨年10月、台風23号時の土器川(土器町東七丁目より)・写真下

ふるさとウォッチング①

写真・文/石井 誠一

土器川

香川県の川って 水が流れていないの？

「これ川なの？ 水が流れていないじゃないの？」と、県外から訪れた学生時代の友人は、土器川を見て驚きました。川といえば普段水が流れているものと思っていた友人は、不思議そうにわたしたちに「すねるのでは？」日ごろ、香川県に住んでいるわたしたちにとって日常茶飯事のこと、県外の人から見ると珍しいことが多いようです。また、飯野山(讃岐富士)をはじめとする山の形にも、県外の人にとっては「おわんを伏せたような山」っておもしろい形だね」と言って珍しそうに眺めていました。

普段水の流れていない川が県内に多いのは、地形と気候によるものです。香川県は全国一面積が狭く(千八百七十六平方キロ)、南は讃岐山脈によって徳島県と県境をなし、最高峰の竜王山(千六十メートル)を扇の要として放射状に流れる多くの川は、長くても三十数キロしか流れて瀬戸内海に達しています。このように千キロ近くの山間に源を発する川は、山間を急流となつて流れ下り、平野に出る所に扇状地を形成してきました。扇状地では、流れる川の水は伏流(地下に染み込んで流れること)し、表流水が乏しくなっているのです。そのうえ、香川県は北海道や長野県(年間降水量は千ミリ前後)に次いで全国的に降水量が少なく(高松での年平均値は千二百三十三・六ミリ)、降った雨も急な川を一気に海まで流出してしまい、『五日晴れたら水日照り(干ばつ)、二日降ったら水浸し(洪水)』というようなことわざも讃岐の自然をよく表していることでしょう。

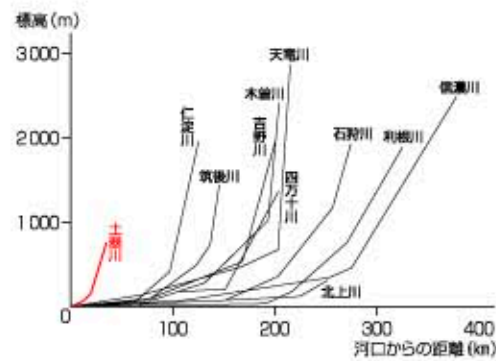

日本の主な川と土器川のこう配

一方では平野に恵まれ、県の面積に対する耕地の割合は一七・九%(全国平均一二・七%)で、耕地面積のうち、水田の比率は八二・七%(同五四・七%)と、いずれも全国八位であつて、雨が少ないうえに水を多く使う水田農業が発達していることが分かります。少ない降雨を海に流してしまわずに、できるだけ地上に蓄えようとして、古くから数多くの「ため池」が造られてきました。県内には一万四千六百余りが存在します。(真)

猪熊ギャラリー

自画像 1921年作
油彩・カンヴァス

東京美術学校入学前に、全体に緑を帯びた穏やかな色で描いた自画像です。背景も含めて対象を忠実に描こうとする姿勢には初々しさがあふれています。

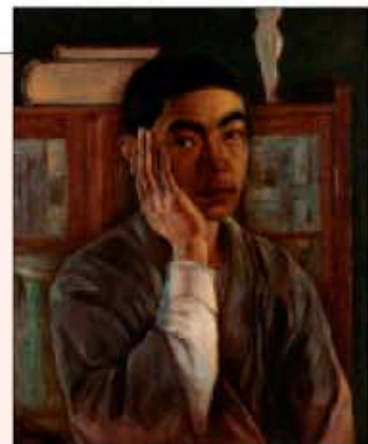

丸亀市・綾歌町・飯山町の一市二町が合併し、新「丸亀市」として歴史的な第一歩を踏み出しました▽青い海と豊かな緑の中に、白い天守がわたしたちを見守ってくれています▽次代を担う子どもたちのためにも、合併して良かったと実感してもらえませんか▽くりを進めなければなりません▽これからはスタッフ一同、様々な情報をみなさんにお届けしますので、よろしく願います。(真)

●この広報紙は、株式会社丸亀配・ポストイン事業部に委託し、市内の全世帯に配布しています。配布についてのお問い合わせは、同社 ☎3202までご連絡ください。