

特集 塩飽を歩く ②

広報丸亀 100号を迎えました
保険料(税)決定通知書を送付します
まかせて! わたしにもできる介護
大相撲巡業丸亀場所 チケット発売

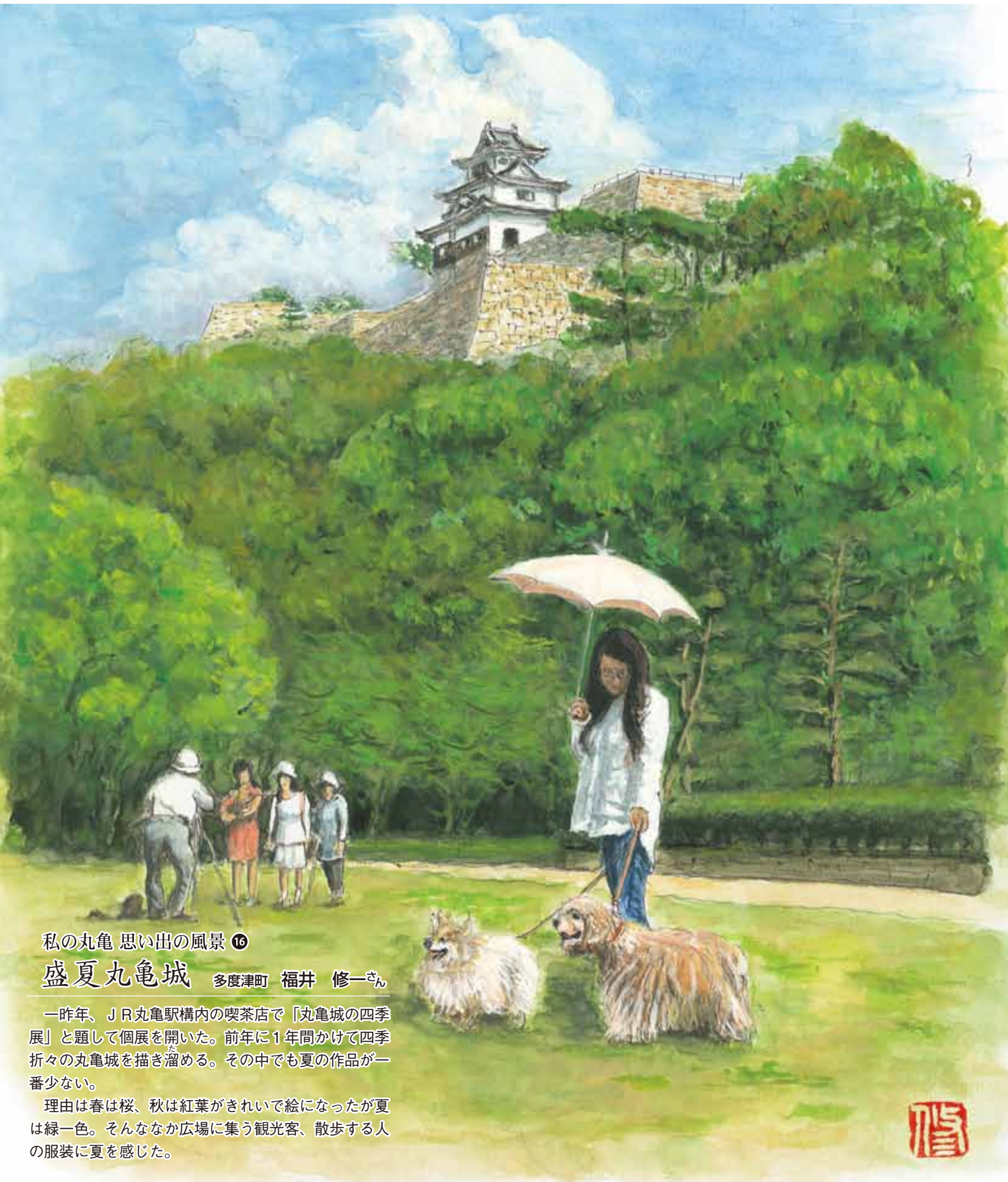

私の丸亀 思い出の風景 ⑩

盛夏丸亀城 多度津町 福井 修一さん

一昨年、JR丸亀駅構内の喫茶店で「丸亀城の四季展」と題して個展を開いた。前年に1年間かけて四季折々の丸亀城を描き溜める。その中でも夏の作品が一番少ない。

理由は春は桜、秋は紅葉がきれい絵になったが夏は緑一色。そんななか広場に集う観光客、散歩する人の服装に夏を感じた。





塩飽の海には帆船がよく似合う

Q 今一番の島の課題は、何でしょうか。
A 何が悲しいかと言いますと、秋の祭りや年中行事で「あと一人か二人、若い人がおつたらできたのになあ……」と、島の留守をあずかるお年寄りたちが、悔しがるのが悲しいです。毎年20人ぐらい減っています。このままだと、あと30年ぐらいで無人島になってしまふ、笑えない現実があります。無人島にならないまでも「限界集落」になってしまふのではという不安が、島民全員にあります。これは、全国の島に共通する課題でしょう。一朝一夕に解決できる課題とは思いませんが、島の人が戻り、島の外から人々が訪れ、住んでもらうには、どうすればいいか……。それとも、もう諦めるのか。地域振興策や定住促進へのアイデアは、みんなで考えて実行していきたいと思っています。

この人に聞く
知恵を出し合い
行動をしたい



史跡塩飽勤番所顕彰保存会
会長 吉田 智彦さん

① 心をこめて作った「本島いろはかるた」
② 六百五十人の船方にあたえた人名権
③ 無間の鐘 について五左衛門 没落し

ただけるような体制づくりからの出発です。島の人たちだけでは対応できません。ぜひ、皆さんのご支援をお願いします。郷土愛とやる気、そしておもてなしの熱意があれば、きっとお客様の心を打つことができると思います。島と四国、島と本州、島と島の航路の開拓も今日の行政の区域を取り外した一つの「瀬戸内海」を世界に発信する起爆材になってほしいです。
Q 芝居小屋や人名の年寄たちの大きなお墓などから島の繁栄の歴史を感じますが……
A 関ヶ原の戦いが終わり、その直後に、家康の陣へ「戦勝祝い」に駆け付けています。秀吉の御朱印状を返上し、すぐに家康から領地を与えるという朱印状を取り付けています。先人たちは命がけで、島の繁栄を培ってきました。ある意味では賭けであり、「奇跡」だったのかもしれない。
Q 江戸時代の塩飽は天領であり島民による自治（人名制）を行ったところですか。650人の船方衆、1250石は誇り高い本島の歴史です。廻船で全国の物産を運び幕府の御用船方として活躍し、幕末は軍艦の水夫になって、近代日本の幕明けの重責を担いました。
Q 最後に、これからの本島についてお願いします。
A 観光で生き残るか、地場産業を起すか。別荘やリゾート地、はたまた、逆転の発想で「自然の島」にするか……。いずれにしても、とにかく今すぐに知恵を出し合い行動を起こそうと友人たちと話しています。

塩飽を歩く②

海人の心と歴史の島
本島・牛島



美しい砂浜の海水浴場



「笠島」重要伝統的建造物群保存地区

本島

今日は、「塩飽を歩く②」として、本島と牛島を紹介します。丸亀港からおよそ30分。瀬戸内の風の海に浮かぶ本島は、その名のとおり、天領塩飽の中心となる島でした。
本島港には、本島パークセンター（案内所、レストラン、売店）があり、咸臨丸渡米150周年記

念頭彰碑が、その歴史を物語っています。
港のあたりが「泊」。その東隣りが「甲生」。泊の西隣が「小阪」。港から北東方向に歩くと、江戸時代の街並みを残す「笠島」。北側の海岸を西方向に回ると、「大浦」「福田」「尻浜」「生ノ浜」合わせて8つの地区があります。
人口およそ500人、世帯数およそ250戸ですが、小・中学校、保育所、幼稚園では、子どもたちが元気に学んでいます。

牛島



島の人たちはお花が好き



牛島は自然と歴史の宝島

丸亀港から北に7.7km、本島から1.5km沖に浮かぶ牛島には、里浦と小浦の2つの集落があります。面積0.7平方km、島の周囲は約4km、世帯数およそ10戸で塩飽諸島で4番目に小さい島です。
島は、江戸時代から廻船業で栄え、島全体では4万3350石の船を持ち、塩飽全島の中でも中心的存在でした。中でも丸尾五左衛門は、内海随一の海運王と呼ばれていました。



島の歴史を語り続ける「無間の鐘」

中年明

「五左衛門」を名乗った重次、重正、正次の三代150年間にわたって「〇にやの字の船印」をつけた1万1000石の船が、全国に展開していました。
島の玄関里浦に着くと、自然と島に根付いたといわれているナツダイコンの白に薄い青色の花が迎えてくれます。聞こえてくるのは、小鳥のさえずりと波の音だけ。島を縦断しようと南へ歩くと見えてくるのが「無間の鐘」この鐘を撞くと一度は栄華を極めるが、やがて没落するという伝説がある。
江戸時代初期に作られた貴重な鐘の「緑青」が歴史を物語っています。道の脇に咲く花々、美しく耕された田畑、実を結ぼうとしている果樹……。歴史と自然を大切に作る島の人たちの心意気を強く感じました。私は思わず「牛島健在なり」と世界に打電したくなりました。
時化去りて 塩飽牛島
今 人にこそあれ

学校給食における 異物混入について(おわび)

市学校給食センターが提供した給食に異物が混入する事故が相次いで発生したことにつきまして、児童生徒、保護者および関係者の皆様に大変な不安を抱かせてしまったことに対し、深くおわび申し上げます。

市教育委員会では、異物混入事故を重く受け止めており、可能な限りの調査をしておりますが、現在のところ発生した事故の原因を特定するに至っておりません。原因究明につきましては、なお継続いたします。

事故の発生を受け、学校給食センターでは現在、次の対策を講じております。

- 「学校給食緊急事故対応マニュアル」を改正し、迅速な連絡体制を整え、被害の拡大を防止する。
- 給食を中止した場合の代替食を各学校に配備する。(主食として「乾パン・ビスケット」、副食として「缶詰」)
- より安全性の高い食材納入のため業者を見直す。
- 目視による異物除去作業を強化する。
- 施設・設備の整備、点検を徹底する。
- 異物混入防止設備を導入する。

今後このような事故を発生させないよう再発防止に努め、安全で安心できる給食の提供に全力をあげて取り組んでまいります。

丸亀市教育委員会

予防接種を受けよう

健康課 ☎24-8806

夏休みは予防接種を受けるいい機会です。お子さんの母子手帳を確認し、まだの人は体調の良い時に早目に受けましょう。

- MR(麻しん・風しん混合)2期……
5歳児クラス
- 日本脳炎……3歳から7歳半まで、
(特例対象あり) 9歳から13歳未満
- 二種混合(ジフテリア・破傷風)……
11歳から13歳未満

予防接種を受けるときは、医療機関に予約し、予診票・母子手帳・保険証を持参してください。

予診票が手元にない人や、不明な点がある人は、健康課へお問い合わせください。

厚生労働省からの通知により、平成25年6月15日から子宮頸がん予防ワクチンの積極的な接種勧奨を差し控えています。



SHIWAKU HONJIMA USHIJIMA

自らを切り開く島の未来

瀬戸内国際芸術祭2013に期待

塩飽の人名制は、一種の自治で日本初の代議制ともいえます。1250石、650人を4人の「年寄」が、寛政5年(1793年)からは入札(選挙)で選ばれた3人の「年寄」が統治していました。本島中学校の脇に、「年寄」の一人宮本家代々の墓が10基並んで建っています。いずれも高さ3mを超える巨石の供養塔で、数万石の大名のそれとも、見劣りしない立派なものです。



木鳥神社
左奥には日本最古級の芝居小屋「千歳座」

瀬戸大橋絶景スポット

塩飽の政所「塩飽勤番所」跡

その政所が「塩飽勤番所」です。信長、秀吉、家康らの朱印状、大岡越前守の漁場裁決書、咸臨丸の乗組員の写真など、貴重な資料が展示されています。

勤番所から、「笠島のまち並み」までは、瀬戸大橋が正面に横たわる絶景スポット。笠島は、昭和60年、島しょ部で初めて国から「重要伝統的建造物群保存地区」の指定を受けました。江戸時代の城下町の様式を残し、町家形式を保つ

「人口がすぐに増える策は無
私たちが本島は年々人口が減り、現在500人を切るようになってきました。過疎化が進んで、道で会う人も少なく、猫だけが元気に走り回っているところもあります。



本島観光案内所
信原 清さん

世界一の多島美発信

く、より多くの観光客に来ていただくしかない」と、私たちは3年前に港のパークセンター内に観光案内所をオープンしました。主な役割は、島内観光のガイド情報発信で、お客様のニーズに合った内容を、分かりやすくご希望の時間内でご案内することです。それには、歴史や史跡はもちろん、土産、食文化などの知識も必要です。ご案内を終えて、お見送りのとき、お客様からのねぎらいの言葉が明日への活力です。

今年秋は「瀬戸内国際芸術祭2013」が、本島でも開催されま

家が、時間のたつのを止めているかのようです。

港から西へすぐの泊浦にある「木鳥神社」の歴史は古く、瀬戸内海に住む悪魚退治に来た日本武尊を、一羽の鳥が案内してたどり着いたのが、この地だったと伝えられています。



毎年4月の「お大師まいり」は
お遍路さんらでにぎわう

います。境内西側には、回り舞台などが整った日本最古級の芝居小屋「千歳座」があります。江戸時代の島の文化水準の高さと栄華がしのべれます。

語り尽くせないほどの、歴史とドラマがある塩飽の島々は、今、穏やかな気候とは対比的に、大きな岐路に立たされているのかも知れません。そして、これから起こり得るシナリオの無い未来は、島の人たちと私たち自身で切り開いていかなければなりません。

島を離れ行くカモメと一緒にデッキへ上がり、私は、思いっきり手を振りました。



四季折々の花が
迎えてくれる本島

す。今、実行委員会が準備中です。本島の魅力、そして世界一の多島美を発信する好機と思いい、健康第一でがんばります。

〈本島観光案内所〉☎2713077、ホームページ <http://honjimajusthpb.jp/>

平成25年度 審議会等委員 募集

皆さんの意見を 市政に活かしてみませんか?

応募用紙 各担当課、市役所案内所、市民総合センター、市民センター、コミュニティセンター、市ホームページで入手可。

選考方法 応募用紙の記載内容や応募理由を総合的に審査して選考(結果は全員に通知)。

締め切り 7/31(水) **都市計画審議会** | 締め切り 7/12(金) **文化振興審議会** | 締め切り 7/26(金) **行政改革推進委員会**

委員の任務	都市計画に関する重要事項についての調査、審議および答申	文化振興基本計画の進行管理や文化振興に係る重要事項についての調査および審議	行政改革推進に向けての調査、審議、建議および答申
応募資格	市内に在住または通勤・通学し、任期開始日現在において満20歳以上の人。 ※市議会議員、市職員、2つ以上の市の審議会などに委嘱されている人を除く		
任期	2年(9月22日~平成27年9月21日)	2年(8月1日~平成27年7月31日)	2年(8月30日~平成27年8月29日)
定員	2人以内	3人	3人程度
応募方法	応募用紙に必要事項を記入し、「地域特性を活かした都市計画(まちづくり)」に関する1000字程度の作文を添えて都市計画課へ提出(郵送、ファクス、直接持参、メール)。	応募用紙に必要事項を記入し、1000字程度の応募理由を添えて文化観光課へ提出(郵送、ファクス、直接持参、メール)。	応募用紙に必要事項を記入し、500字程度の応募理由を添えて政策課へ提出(郵送、ファクス、直接持参、メール)。
問い合わせ	都市計画課 ☎24-8812、☎24-8866 メールアドレス toshikei-k@city.marugame.lg.jp	文化観光課 ☎24-8822、☎24-8863 メールアドレス bunkakanko-k@city.marugame.lg.jp	政策課 ☎24-8839、☎24-8874 メールアドレス seisaku-k@city.marugame.lg.jp

瀬戸内国際芸術祭2013 本島

秋 10月5日(土)～
11月4日(休)

一般 4000円(前売り) 4500円(当日)
高校生 2500円(前売り) 3000円(当日)
※前売りは、9月2日から10月4日まで販売



1 ここにいるために
平良亜弥と西岡万里子



2 崩壊と再生の中で 森 節子



3 耳鳴り 本間 純



4 漆喰・鏝絵かんぱんプロジェクト
村尾かすこ



5 島スーパ EAT&ART TARO



6 シーボルトガーデン カリン&パット



7 Vertrek「出航」 石井 章



9 つなぐ
カ五山(加藤 力、渡辺五大、山崎真一)



8 善根湯×版築プロジェクト
齊藤 正×統・塩飽大工業



8 New Port -青い香辛料-
若田草平+プロマイノリティ

本島が、今秋10月5日(土)～11月4日(休)、瀬戸内国際芸術祭2013秋の会場になります。

瀬戸内国際芸術祭2013は、現代アートの作家や建築家たちが、瀬戸内の島々でそこに暮らす人たちと協働でアートを制作・展示し、お客さんをお迎えすることで、美しい自然と人たちが交錯してきた瀬戸内海の島々に活力を取り戻そうと2010年から開催されています。

今回初めて、塩飽本島が会場となり、10組のアーティストが作品を制作・展示します。また、5組のアーティストが和太鼓、演劇、踊りなどを披露します。



鬼太鼓座(おんでござ)
10月6日(日)午後1時、木鳥神社境内千歳座にて開演
料金/1000円(バスポート提示で500円)
小中学生500円

世界一の多島美、瀬戸内海。本島で行われる瀬戸内国際芸術祭2013にぜひお越しください。

丸亀—牛島—本島 (10/5～11/4の時刻表です)

丸亀発	牛島	本島着	本島発	牛島	丸亀着
6:10	—	6:45	6:50	—	7:20
7:40	—	8:15	8:20	—	8:50
8:00	—	8:35	8:30	—	8:50
10:40	—	11:15	9:40	—	10:10
12:10	12:25	12:30	12:35	—	13:05
13:40	—	14:15	14:15	—	14:35
15:30	—	16:05	14:50	—	15:20
16:30	—	16:50	17:10	—	17:40
18:15	—	18:35	17:50	—	18:10
20:00	—	20:20	19:30	—	19:50

本島発	牛島	本島着
16:52	16:58	17:03

★印は旅客船のため、車両は乗れません。

本島汽船 ☎22-2782

2005年 創刊号 表紙 ヒカリアカの一年生
丸亀市誕生を伝える

2005年 9月号 新丸亀市誕生記念イベントなど

2011年 7月号 桃の里飯山町の「桃喰しましゅう」
「わか家のアイドル」赤ちゃん紹介

2012年 12月号 「まちのアルバム」
元気な丸亀を写真とキャプションで

2011年 11月号
第1回全国里山富士サミット開催

広報丸亀
100号

新生丸亀市を市民の皆さんと
一つ一つ確実に……

秘書 広報課
2488001

平成17年3月22日、丸亀市と綾歌町、飯山町が合併して「新生丸亀市」が誕生しました。新しい「広報丸亀」は、同年4月号に創刊して以来8年4か月、今月号で100号を迎えました。今後も、より一層市民の皆さんに参画していただき、「新生丸亀市」の歴史を一つ一つ確実に積み上げていきます。ご指導よろしくお祈いします。



通町 菅野英夫さん・倫子さん

2年ほど前、東京から引っ越しして家内の実家、通町で茶店をしています。

読者が描く四季折々の表紙「私の丸亀・思い出の風景」はとてもいい企画だと思います。私には丸亀市を知るうえで新鮮で勉強になり、楽しみにしています。また、家内は、懐かしそうに見えています。

広報紙は、情報発信はもちろんです、一層、市民が自由に提案し、話し合える「ひろば」としてその真価を発揮していただきたいと思っています。

港、駅、お城が一体となって、昔賑わった金比羅街道を再現するのが私たちの思いです。皆さん一緒にやりましょう。

祝100号。広報を「ひろば」に

今丸亀

高松市 濱近 仁史さん

若い頃、ストレスがたまったら船に乗って本島に行った。青い空と海に囲まれ、また地元の人と知り合って気持ちの良い時間を過ごした。

丸亀には「まち・むら・しま」それぞれに歴史に培われた故郷が存在する。100号を迎えた広報丸亀が、これからも故郷を愛する人々の、拠りどころとして発展することを期待したい。

(平成22年5月号から平成25年3月号まで執筆)

ふるさとウオッチング

川西町北 石井誠一さん

新丸亀市となり、はや「広報丸亀」100号おめでとうございます。創刊から連載で「ふるさとウオッチング」のコーナーで丸亀市の地理的特色を37回執筆させていただきました。日本や世界を学ぶ基礎は、まず「身近な郷土の姿」を知ることかと思っています。

広報紙には、最も身近な郷土の姿が紹介されています。「ふるさとを愛し日本を見つめ、世界に活躍する人材」が丸亀の地からより多く育ってほしいです。

創刊当時の広報担当から
●「広報見たで」何よりうれしい言葉でした。(議会議務局・満尾) ●祝100号! 今後も市民の皆さんに、より良い情報の発信を。(飯山市民総合センター・山田) ●市勢要覽に心血を注ぐ。心機一転広報へ。(鮫崎事業部・谷淵) ●取材の際はぜひご協力をお願いします。(市民課・後藤) ●ネット時代!? 今でも主役は紙の広報です。(人権課・白川)

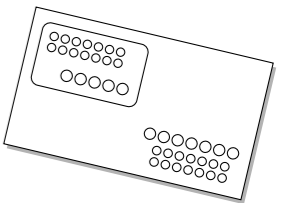

保険料(税) 決定通知書を送付します

税務課 ☎24-8857

平成25年度の国民健康保険・介護保険、後期高齢者医療保険の各保険料(税)決定通知書を7月中旬に送付します。通知書が届いたら、内容を確認してください。

国民健康保険税

国民健康保険税は、加入者の所得や資産に応じて算出する部分と、年齢により負担する介護分を合計し、加入世帯の世帯主が負担します。

平成25年度から、介護保険分の税率と納付回数が変更されています。お手元に届いた通知書をご確認ください。

●40歳未満の人と65歳以上の人の下表の①医療分と②後期高齢者支援分の合計額

- 40歳～64歳の人
- ①医療分②後期高齢者支援分
- ③介護分の合計額

忘れずに所得の申告を

国民健康保険加入者は、所得の申告が必要です。前年に所得

が無かった人は、申告をしなれば軽減を受けられません。正しい税額計算のため、早目に申告をお願いします。

口座振替をご利用ください

金融機関で手続きすれば、納期ごとに指定の口座から引き落としで納付できます。納め忘れの心配がなく安心な口座振替をご利用ください。



後期高齢者医療保険料

75歳以上の人が加入する後期高齢者医療保険料は、均等割額と所得割額を合計した金額です。

所得の少ない人などには、次の軽減措置があります。

《所得割額の軽減》

総所得金額から基礎控除額(33万円)を引いた額が58万円以下の人は、所得割が半額。

《均等割額の軽減》

世帯や所得の状況、同一世帯の被保険者数に応じて、均等割額がそれぞれ9割、8.5割、5割、2割軽減。

《社会保険などの扶養に入っていた人》

後期高齢者医療保険に加入するまで、社会保険などの被扶養者だった人は、所得にかかわらず、年額47000円に減額。

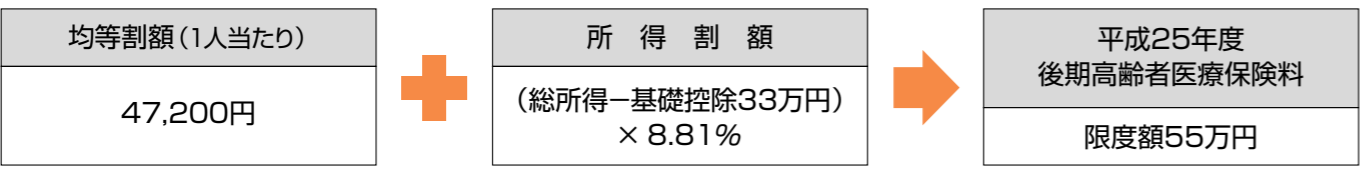

国民年金のお知らせ 免除制度・猶予制度



市民課 ☎24-8945
普通寺年金事務所 ☎62-1660

自営業、退職者(失業)などの第一号被保険者(学生以外)で、保険料の納付が困難な場合、申請によって保険料の免除または猶予が受けられます。申請は、年金手帳と印鑑、失業などの場合は離職票を持参し、市民課または各市民総合センターで行ってください。なお、保険料の免除や猶予は、前年所得が審査対象です。確定申告などの所得申告を忘れずにしてください。

◆保険料免除制度

本人、配偶者、世帯主それぞれの前年所得に応じ、全額、4分の3、半額、4分の1の4段階で保険料が免除されます。



65歳以上の介護保険料

介護を必要としている人が受けるサービスの種類や量を予測して、3年ごとに保険料を見直しています。今年度は、昨年度と同じ保険料の区分です。

■平成25年度の国民健康保険税率

区分	①医療分	②後期高齢者支援分	③介護分(40歳～64歳)
所得割	7.2%	1.8%	2.1%
資産割	18.0%	3.0%	4.0%
均等割(1人当たり)	27,000円	5,500円	8,000円
平等割(1世帯当たり)	27,000円	5,000円	5,000円
限度額	510,000円	140,000円	120,000円

■平成25年度の国民健康保険税の納期

1期	2期	3期	4期
7月	8月	9月	10月
5期	6期	7期	8期
11月	12月	1月	2月

全額免除以外は、定められた一部の保険料を納めなければ、未納になります。

《免除を受けた場合》

- 受給資格期間に算入されます
- 受給金額は免除された割り合いによって減額されます(追納制度あり)

◆若年者納付猶予制度

学生を除く30歳未満の人で、本人・配偶者それぞれの前年所得に応じて保険料納付が猶予されます。

《猶予を受けた場合》

- 受給資格期間に算入されます
- 追納しない限り受給金額に算入されず、減額となります(追納制度あり)

↳追納制度とは

免除や猶予を受けると、保険料を全額納付した場合に比べ、受給額は減額されます。ただし、10年以内であれば、後から保険料を納付(追納)でき、将来受け取る年金額を満額に近づけられます。

なお、免除や猶予の承認を受けた年度から起算して、3年度目以降に追納する場合は、当時の保険料に加算額が付きます。

介護教室・相談会 開催

地域包括支援センター
☎24-8933

「まかせて! わたしにもできる介護」

～介護の悩みや心配ごと 一人で抱え込まないで～

地域包括支援センターでは、ご家族を介護している人や将来の介護を不安に思っている人、介護に関心を持っている人を対象に、昨年度から市内5か所の地域包括支援センターランチで介護教室を開催しています。

今回は「まかせて! わたしにもできる介護」をテーマに、自宅でもできる介助の方法や介護用品の上手な利用方法などを中心に、介護教室を開催します。

また、介護教室と合わせて、参加者同士の交流会や相談会を行います。介護の悩みをどこに相談したらよいか分からない人や、他人に相談しにくいと思っている人は、一人で抱え込まず、お話してみませんか。



※地域包括支援センターランチって???

介護や日常生活の様々な悩みについて、皆さんの地域で身近に相談できる窓口を設けようと、平成24年度から市内5か所の老人介護支援センターに開設しました。ランチ担当者が皆さんの相談を受け付け、地域包括支援センターや専門機関などと連携して支援しますので、お気軽にご相談ください。

介護教室・相談会

前半は介護教室、後半は相談会・交流会です。会場までの送迎や、介護が必要なご家族をお預かりすることもできます。詳しくは、申込先までご相談ください。

教室の内容	日時	会場	定員	申込期間	申込先
「誰にでもできる褥瘡(床ずれ)予防対策」 こんな介助になっていませんか	7月13日(土) 午前10時半～正午	特別養護老人ホーム 今津荘	20人	6/27(木) ～7/5(金)	老人介護支援センター 今津荘 ☎58-2611
「こけたら こうしょ!」 転倒した時の起き方、起こし方	7月13日(土) 午後2時～4時	老人保健施設 あおのやま	20人	6/27(木) ～7/6(土)	青の山荘 老人介護支援センター ☎25-3030
「介護用品の上手な使い方」 実際に使って、体験してみませんか!	7月16日(火) 午後1時半～3時半	飯山総合保健福祉 センター	20人	6/27(木) ～7/12(金)	紅山 老人介護支援センター ☎98-3939
「なかなか聞けない 排泄の悩みありませんか?」 介護用品のプロが教えちゃいます	7月18日(木) 午後1時半～3時	特別養護老人ホーム たるみ荘	15人	6/27(木) ～7/10(水)	たるみ荘 老人介護支援センター ☎28-1505
「私にもできる地震対策」 高齢の方もこれで安心	7月26日(金) 午後2時～3時半	さめき福祉専門学校	20人	6/27(木) ～7/19(金)	珠光園 老人介護支援センター ☎23-2000

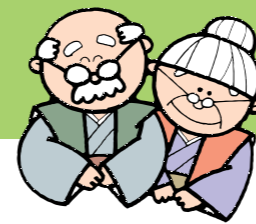

後期高齢者医療制度からお知らせ

保険課
☎24-8842

限度額適用・標準負担額減額認定証

平成25年度の住民税が非課税の世帯に属する人は、申請すると8月1日以降に適用される「限度額適用・標準負担額減額認定証」が交付されます(平成24年度の同認定証を持っている人は、申請の必要はありません)。この認定証を医療機関などで提示することで、窓口での一部負担金や入院の際の食事代が減額されます。なお、療養病床に入院している人は、食事代の負担額などが下表と異なりますので、お問い合わせください。

区分		食事代 (1食あたり)	1か月の自己負担限度額	
			外来 (個人単位)	外来+入院 (世帯単位)
一般		260円	12,000円	44,400円
区分Ⅱ	過去1年の合計入院日数が90日*以内の場合	210円	8,000円	24,600円
	過去1年の合計入院日数が90日を超える場合*	160円		
区分Ⅰ		100円		15,000円

*申請月から過去1年以内で、区分Ⅱの限度額適用・標準負担額減額認定を受けていた期間の入院日数

●対象者の区分

区分Ⅱ：被保険者が属する世帯員全員が住民税非課税で、区分Ⅰに該当しない人
区分Ⅰ：被保険者が属する世帯員全員が住民税非課税で、世帯員全員の各所得金額(年金所得は控除額を80万円で計算)が0円の人

●手続きに必要なもの

- 被保険者証
- 印鑑
- 本人または同世帯の人が平成25年1月1日時点で市内に在住していない場合、その人の平成25年度の非課税証明書(平成25年度住民税・課税所得証明書)

平成24年度(平成24年8月1日～平成25年7月31日)に「後期高齢者医療限度額適用・標準負担額減額認定証」の交付を受けた人へ

平成25年度で対象者の要件を満たす人に、7月下旬から「限度額適用・標準負担額減額認定証」を郵送しますので、**新たな手続きは不要です**(世帯に所得未申告の人がいる場合は、申告後に申請が必要です)。

区分Ⅱの人が、新たに91日以上入院した場合は、被保険者証、印鑑、現在お持ちの同認定証、入院日数を確認できる領収書などを持参し、再度申請してください。

詳しくは保険課(☎24-8842)か、県後期高齢者医療広域連合事務局(☎087-811-1866)まで。

後期高齢者医療被保険者証を送付します

後期高齢者医療保険の有効期間は、8月1日から翌年7月31日までの1年間です。

8月から使用できる新たな被保険者証を『黄色の封筒』に入れて、7月13日以降『特定記録郵便』で被保険者ごと(一通に1枚ずつ)に送付します。なお、被保険者証は6月28日時点のデータを基に作成されています。その後に変更のあった人は、別色の封筒で送付します。

《ご注意ください》

県後期高齢者医療広域連合から、住民票に記載されている住所地へ送付します。送付先の変更などの個別対応は出来ませんので、住所地以外への送付希望者は、事前に郵便局で転送の手続きを行ってください。



国民健康保険に加入されている人へ

高齢受給者証(70歳～74歳)

8月から使える新しい国民健康保険の「高齢受給者証」を7月下旬に郵送します。

特定疾病療養受療証

有効期限が7月31日までの「特定疾病療養受療証」を持つ人に、新しい受療証を7月下旬に郵送します。

市民ライフアップ講座を企画運営してみませんか?

地域振興課
☎24-8809

新しいことを始めるきっかけづくりとして「初心者向け」の体験学習講座、まちづくりや市民に役立つ内容の講座の企画・運営者を募集します。

あなたがこれまでに得た知識や体験などを生かし、「あったらいいな」を形にしてみませんか。

現代的課題：健康、人権、家庭・家族、消費者問題、まちづくり、交通問題、高齢化社会、開発援助、国際理解、環境など

対象：市内在住の人

経費：選考後、6講座程度を決定します。パンフレット印刷費や会場使用料などは、市が負担します。

応募用紙：市役所、生涯学習センター、各コミュニティセンター、飯山総合学習センターに置いています。

申し込み：7月19日(金)までに、応募用紙を地域振興課にメール、ファクス、郵送または持参してください。

〒763-0034丸亀市大手町2丁目1番20号
丸亀市生活環境部地域振興課(☎25-2409)、メール(chiikishinko-k@marugame.city.lg.jp)

《講座内容》

1. 初心者向け、入門編の体験学習など(3回程度)
2. 現代的課題など暮らしに役立つ学習など(3~6回程度)

※ただし、営利目的や宗教、政治活動ではない企画の提案や運営に限る(講師の手配や講座運営なども実施)



昨年11月に開催した「親子で知ってみよう丸亀城の魅力」の様子



カイケツ 朝ごはん

☆7月・8月は「家庭教育啓発月間」

生活週間予防や学力アップのためには、毎日朝ごはんをしっかり食べることが大切です。子どもが夏休みに入るこの時期を、家族全員で生活習慣を見直す機会にしましょう。

※証明書を受け取る際は、電話予約した本人の身分証明書(運転免許証、健康保険証など)を持参してください。印鑑登録証明書交付の場合は、印鑑登録証も必要です。

《予約できる場所》

- 市民課 ☎24-8810
- 綾歌市民総合センター ☎86-5510
- 飯山市民総合センター ☎98-7953

《予約できる証明書》

- 住民票の写し
- 住民票記載事項証明
- 軽自動車用住所確認書
- 印鑑登録証明書(電話予約時に印鑑登録証の番号を告げる)

《お渡しできる時間や場所》

- 月曜～金曜：午後5時15分～8時
 - 土・日曜、祝日：午前8時半～午後8時
- 電話予約した場所の守衛室

市役所の開庁時に、住民票の写しなど(同一世帯に限る)を電話で予約しておくと、夜間や休日(守衛室)でお渡しできます。

休日・夜間

住民票の写しなどを電話で予約できます

市民課 ☎24-8810

外国人住民の皆さんへ

住基ネットの運用が開始されます

市民課
☎24-8810

7月8日から、外国人住民の皆さんも住民基本台帳ネットワークシステム(住基ネット)の運用が開始されます。

《何がかわるの?》

- 住民基本台帳カード(住基カード)が作れます
顔写真付きの住基カードは、運転免許証などと同じように公的な身分証明書としても利用できます。作成方法など詳しくは、市ホームページ「住基カードをつくるには」または、同ページ右下の「住民基本台帳カード」をご覧ください。
- 行政手続きのインターネット申請が可能
電子証明書による本人確認が必要な所得税の確定申告などがインターネットで手続きできます。
- 住民票コードを本人へ通知します
住民票コードは、本人確認を行う際に必要不可欠な無作為の番号(11桁)です。
ただし、在留カードや特別永住者証明書(みなしカードを含む)の住所と現住所が異なる場合は、住民票コード通知票が郵送できないため、住所変更の手続きを行ってください。

住基ネットって?

全国共通の本人確認ができるシステム



※外国人住民の皆さんへ
住民票コード通知票を個別に送付します。届いた際は、住所などの確認をよろしくお願ひします。



本人通知制度をご存じですか?

住民票などの不正請求の早期発見や抑制につなげるため、代理人や第三者からの請求で住民票や戸籍謄本などを交付したときに、本人に通知をする制度です。通知を受けるには、事前の登録手続きが必要です。

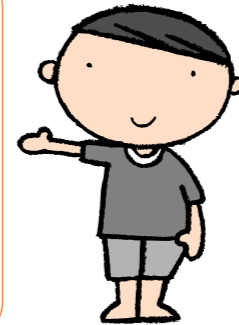

登録できる人

- 丸亀市に住民登録(削除された住民票を含む)している人
- 丸亀市に本籍(除かれた戸籍を含む)がある人

登録方法

- 運転免許証などの本人確認書類を持参し、市民課窓口で手続きしてください。

公的な身分証明書として利用できる 住民基本台帳カード

◆カードの特徴◆

- 顔写真付きと写真なしが選択でき、写真付きは、公的な身分証明書になります。
- 顔写真付きカードは、ほかの市町村でも丸亀市の住民票(本籍省略)が受け取れます。
- e-Taxなどで必要な電子証明書(有効期間3年)を記録できます。ただし、別途申請手数料500円が必要です。
- カードには有効期限があります。有効期限が切れると、再度申請が必要です。

◆申請方法◆

運転免許証や健康保険証など官公署発行の本人確認書類、印鑑を持参して、市民課または飯山・綾歌市民総合センター市民生活担当へ。

※発行手数料：500円

※カードの発行には数日かかります

※顔写真付きカード希望の場合は、写真1枚(縦4.5×横3.5cm、6か月以内に撮影された無帽、正面、無背景のもの)

◆転出後も利用可能◆

同カードを持っている人が、市外に転出する場合、一定の条件を満たせば継続して利用できます(電子証明書は市外転出により失効します)。

6.2



丈夫な歯をいつまでも 歯の無料健診

6月4日～10日の「歯と口の健康週間」にあわせて、ひまわりセンターで歯の無料健診が行われました。市歯科医師会による歯の健診や歯磨き指導などが行われ、子どもたちは鏡で確認しながら歯の磨き方を教わりました。

6.2



泥だらけでハッスルプレー

まるがめどろんこまつり2013が、飯山総合学習センター隣の田んぼで開催されました。バレーボールや親子そりレース、ビーチフラッグなど、参加者だけでなく観客も「どろんこ」を満喫していました。

6.10



江戸から平成へ受け継がれる「時太鼓」

江戸時代に、和太鼓を叩いて正午を告げていた時報太鼓を復活させた「平成の時太鼓」。昨年に引き続き、6月10日の時の記念日にあわせ、時太鼓の打ち鳴らし式が行われました。市のキャラクターや、中央・土居保育所の児童ら、一般参加者も打ち鳴らしに参加し、太鼓の音を響かせていました。



**大相撲巡業
丸亀場所**

日時：10月22日(火) 午前8時開場、午後3時打出し

場所：市民体育館

内容：公開稽古、人気力士とちびっ子の稽古、取組など

料金：3000円～1万4000円

チケット販売：7月6日(土)午前9時より市民会館で先行販売（電話予約の受け付けは不可、午前7時～午後4時に市役所の駐車場を無料開放）

7月7日(日)午前9時より生涯学習センター、飯山総合学習センター、アイレックス、市民体育館などで販売

7月21日(日)午前10時より一部のコンビニエンスストアで販売

問い合わせ：丸亀市福祉事業団 ☎23-1091

ちびっこ相撲出場者募集

幕内力士が子どもたちに稽古をつける「ちびっこ相撲」の出場者を募集します。
定員：20人（先着順）
※出場者には、日本相撲協会名入りマワシを贈呈



横綱 白鵬関



横綱 日馬富士関

「梶市長の似顔絵」募集

市では、広報丸亀「こんにちは皆さん」のコーナーで使わせていただく「梶市長の似顔絵」を募集します。特徴を捉えて自由に描いてみてください。

ユーモア作品大歓迎。

応募資格：どなたでも

募集期間：平成25年7月1日から

大きさ：はがき大～A4サイズ

掲載開始：平成25年8月号から（予定）

採用決定：秘書広報課内部規定により審査決定し、電話などで連絡させていただきます。

採用・不採用いずれの場合も作品はお返ししません。

問い合わせ・送付先：住所・氏名・連絡先を記入し、〒763-8501

丸亀市大手町2丁目3-1 丸亀市役所 秘書広報課（☎24-8801）へ送付



スポーツをまちづくりにもチャレンジして、負けてしまいました。体育協会の各支部や、地区コミュニティをはじめ、各地

こんにちは
皆さん



似顔絵
飯野町 垂水 秀行さん

地域のスポーツ推進委員さん、参加していただいた市民の皆さんに感謝します。スポーツは、自分がやれば体が健康になり、観戦すれば心が元気になる。丸亀市も、歴史・文化・芸術にスポーツをプラスしたまちづくりを進めましょう。さて、「似顔絵」入りのはがきをいただき感謝感激。似顔絵を募集します。どんどん描いて送ってください。

**知っちゃん
梶の種**

綾歌町の史跡快天山古墳は、全長約100古墳です。頂上の「割り抜き式割竹形石棺」は日本最古のもので、副葬品がたくさん見つかっています。

がんばる! まるがめっ子

丸亀南ミニバスケットボールスポーツ少年団

郡家・垂水・城南・城辰の各小学校の子どもたち29人が在籍しています。バスケットを楽しむことはもちろん、基本的なあいさつやマナー、団体行動、健全な心身の育成を目的に活動しています。今年度は地域の大会で、男子準優勝、女子も3位という成績を残し、次の大会に向けて練習に励んでいます。練習は週4回。火・金曜は城南小で、土・日曜は垂水小か郡家小で行っています。興味のある人は、ぜひ一度見学に来てください。
〈連絡先〉土田さん（☎090-8696-10403）、



平野さん（☎070-5515-9098）

いつも笑顔で!



100
大熊 清子さん
(本島町・97歳)

97歳を迎えた今も、子どもの頃に母親が教えてくれた『玄関は人と言えど顔だからきちんとなさい』を実践し、身の回りのことをきちんとなす大熊さん。「テレビで政治のニュースや野球中継を見るのも楽しみ。いろいろな話ができるでしょ」と笑顔で話してくれました。

《夜間の救急電話相談》

午後7時～翌朝8時

発熱など急病のときの対応について、看護師が電話で相談に応じます。

一般：☎087-812-1055

小児：☎#8000 か ☎087-823-1588

当番医は変更することがあります。内容などは、「医療ネットさめき」で確認できます。QRコード



休日当番医

7日(日)	内 吉田病院 皮はら皮フ科 眼みさき眼科クリニック	☎22-8101 ☎28-1611 ☎98-7773
14日(日)	内 辻松外科内科医院 内 おおくぼ内科医院 整 中山病院	☎22-6718 ☎86-6500 ☎23-0231
15日(祝)	内 まつむら医院 外 田村クリニック	☎28-7312 ☎22-8391
21日(日)	内 今田医院 耳 もりした耳鼻咽喉科	☎28-7526 ☎23-3387
28日(日)	麻 田総合病院 整 竹川整形外科クリニック	☎23-5555 ☎98-2600
【歯科】 診療時間 午前9時～正午		
7日(日)	あさきデンタルクリニック (坂出市)	☎59-1184
14日(日)	森田歯科医院(坂出市)	☎46-2268
21日(日)	武部歯科医院(坂出市)	☎46-1800
28日(日)	宮崎歯科医院(坂出市)	☎46-2478

健康行事

●こころの健康相談 (要予約 ☎24-8806)		
25日(木)	ひまわりセンター	午前9時半～11時半
●栄養相談 (要予約 ☎24-8806)		
1日(月)	ひまわりセンター	午後1時半～4時半
22日(月)	飯山総合保健福祉センター	
●理学療法士による相談		
3日(水)	飯山総合保健福祉センター	午前9時半～11時半
●歩行プール夜間説明日 (前日午前中までに要予約 ☎24-8806)		
9日(火) 男性	飯山総合保健福祉センター	午後6時～7時
10日(水) 女性		
●すこやか体操教室(膝痛)		
2日(火)	飯山総合保健福祉センター	午前10時～11時半
●献血		
17日(水)	市役所	午前9時半～11時半 午後0時半～4時半

母子保健行事

●赤ちゃんを迎える教室		
7日(日)	飯山総合保健福祉センター	午前9時～11時半
●離乳食講習		
30日(火)	飯山総合保健福祉センター	午前10時～11時半
31日(水)	ひまわりセンター	
●3か月児健康診査		
23日(火)	ひまわりセンター	午前9時半～10時半
26日(金)	飯山総合保健福祉センター	
30日(火)	ひまわりセンター	
●1歳6か月児健康診査		
3日(水)	ひまわりセンター	午後1時半～2時半
11日(木)	飯山総合保健福祉センター	
18日(木)	ひまわりセンター	
25日(木)	ひまわりセンター	
●3歳児健康診査		
4日(木)	ひまわりセンター	午後1時半～2時半
31日(水)	ひまわりセンター	

7月の市税など

納付は 便利な 口座振替で	固定資産税/2期分	国民健康保険税/1期分
	介護保険料/1期分	後期高齢者医療保険料/1期分
	(納期は7月10日～7月31日)	

暮らしの相談

●人権相談		
10日(水)	市役所	午前10時～午後3時
●行政相談		
1日(月)	市役所	午前10時～正午
	飯山市民総合センター	
19日(金)	栗熊コミュニティセンター	
●行政書士相談 (予約可 ☎087-866-1121)		
18日(木)	市役所	午前9時～正午
●定例農家相談		
1日(月)	飯山市民総合センター	午前9時～正午
9日(火)	栗熊コミュニティセンター	
10日(水)	市役所	
●障がい者(児)相談(要予約 ☎24-8805)		
18日(木)	市役所	午前9時半～11時半
●サポステ出張職業相談		
25日(木)	栗熊コミュニティセンター	午後1時～4時半

	相談日(祝日を除く)	相談場所	時間
市民相談 (電話相談不可)	月～木曜、第5金曜日	市役所	午前9時～正午・ 午後1時～4時
	第1・3金曜日	栗熊コミュニティセンター	
	第2・4金曜日	飯山市民総合センター	
交通事故相談	月～木曜、第5金曜日	市役所	午前9時～正午・ 午後1時～4時
	第1・3金曜日	飯山市民総合センター	
	第2・4金曜日	栗熊コミュニティセンター	
問い合わせは、地域振興課 ☎24-8809			

■その他の相談

- 無料税務相談＝毎週月曜(午後1時～3時)・四国税理士会丸亀支部 ☎22-0041
- 少年相談＝平日・少年育成センター ☎0120-734970
- 家庭児童相談・女性相談・母子自立支援相談＝平日・子育て支援課 ☎24-8808
- 不動産無料相談＝第1・第3金曜午後1時～3時半・市民会館、(公社)宅建取引業協会 ☎087-823-2300
- ボランティア相談＝平日・丸亀ボランティア協議会 ☎22-7625

2013 July

日	月	火	水	木	金	土
	1	2	3	4	5	6
7	8	9	10	11	12	13
14	15	16	17	18	19	20
21	22	22	24	25	26	27
28	29	30	31			

●弁護士無料法律相談 (要予約 ☎24-8809) 受付開始

6日(土)	ひまわりセンター	午前9時～午後0時20分	6/24から
19日(金)		午後1時20分～午後4時40分	7/8から
8月3日(土)		午前9時～午後0時20分	7/22から

●無料法律相談 (要予約 ☎22-5700)

9日(火)	ひまわりセンター	午前9時～正午
11日(木)	飯山総合保健福祉センター	
17日(水)	綾歌保健福祉センター	

●司法書士相談 (要予約 ☎22-5700)

23日(火)	ひまわりセンター	午前9時～正午
--------	----------	---------

●介護相談 (要予約 ☎22-5700)

10日(水)	飯山総合保健福祉センター	午前9時～正午
--------	--------------	---------

●認知症専門相談 (要予約 ☎24-8933)

10日(水)	ひまわりセンター	午後1時半～4時半
--------	----------	-----------

■問い合わせ・申し込み

健康行事	健康課 ☎24-8806
母子保健行事	健康課 ☎24-8806
行政相談	地域振興課 ☎24-8809
弁護士無料法律相談	地域振興課 ☎24-8809
行政書士相談	県行政書士会 ☎087-866-1121
無料法律相談	社会福祉協議会 ☎22-5700
司法書士相談	社会福祉協議会 ☎22-5700
介護相談	社会福祉協議会 ☎22-5700
障がい者(児)相談	福祉課 ☎24-8805
人権相談	人権課 ☎24-8811
定例農家相談	農業委員会 ☎24-8826
サポステ出張職業相談	さめき若者サポートステーション ☎58-1080
認知症専門相談	地域包括支援センター ☎24-8933

平成25年度 丸亀市職員採用試験

自己アピール採用試験

職員課 ☎24-8802

自己アピール採用試験は、スポーツ・文化芸術・学術分野などにおいて、大きな実績や成果を収める過程で培われた挑戦する意欲、精神力やリーダーシップなどを市政で発揮していただくために新たに設けた試験です。

募集職種	行政事務(大学卒・短大卒・高校卒)
採用予定人数	2人程度
第一次試験日	9月22日(日)
受付期間	8月1日(木)～14日(水)

※「大きな実績や成果」とは、全国規模の大会、コンクール、発表会などに県を代表して参加し、なおかつ入賞などの好成績を収めたことを示します。

- 平成25年6月30日に実施する丸亀市職員採用試験と重複して受験することはできません。
- 詳しくは、市役所案内所、綾歌・飯山市民総合センター、ハローワーク丸亀で配布中の試験案内をご覧ください。
- 行政事務(短大卒、高校卒)、土木(短大卒)、保育士・幼稚園教諭の第一次採用試験を9月に、保育士・幼稚園教諭(経験者対象)の第一次採用試験を10月に予定しています。詳しくは広報8月号か市ホームページでお知らせします。

第8回 桃喰まつり

7/20(土) 午前9時～午後5時
飯山北コミュニティセンター

- 桃の種飛ばし選手権
- 桃の早喰い選手権
- 「飯南の桃」試食、販売
- 各種バザーなど

飯山高校の学生が考案
桃を使ったアイデアメニュー

7/21(日) 午前9時～午後3時

坂本撰果場・桃直売所

「飯南の桃」試食、販売



香川県住みます芸人 梶剛が1日店長に!

お問い合わせ/JA香川県坂本撰果場 ☎98-3348、飯山市民総合センター ☎98-7957 主催/さめき富士桃の里まつり実行委員会

みんなの 掲示板

時日時場所 対応募資格対象
 定員 内容 料金 金他その他
 申し込み 問い合わせ

お知らせ

土器川潮止堰の サイレンについて理解を

塩水の逆流を防ぐため、蓬萊橋の上流に設置している土器川潮止堰は、洪水時に自動で収縮し倒れます。倒れると、堰より下流の水が増え大変危険です。サイレンなどでお知らせします。河原には下りないでください。
 土器川河川国道事務所・土器川出張所 (☎22-8318)

香川労災病院から

同病院は、二次救急指定病院として、症状が非常に重い患者への救急医療機能保全のために、

募集

誰でも楽しめる汗流しませんか

- バランスボール教室
 時7月12日～9月20日の毎週金曜日 午前9時半～11時
 ● ボディケアエクササイズ教室
 時7月12日～9月20日の毎週金曜日 午後7時15分～8時45分
 ● ヨガ・ピラティス&エアロビツク教室
 時7月13日～9月21日の毎週土曜日 午後7時15分～8時45分
 所 飯山総合運動公園体育館
 他 参加料必要(各教室全10回)
 問 NPO法人スポーツクラブ飯山 (☎98-6800)

セカンドハンド ボランティア

公益社団法人セカンドハンドは、無償提供の品物を販売するチャリティショップです。同団体が発行する、セカンドハンド通信の発送作業に参加してみませんか。
 時7月20日(土)、21日(日)午前10時～午後6時のうち何時間でも可
 所 セカンドハンド丸亀店(新浜町)
 対 なたでも
 内 冊子を折る、封筒に入れるな

7月から時間外選定療養費(5250円)を加算します。
 問 同病院医事課 (☎23-311)

試験

中讃広域行政事務組合 採用試験

● 行政事務(大学卒)
 一次試験 9月8日(日)
 所 クリントピア丸亀
 対 昭和59年4月2日以後に生まれた人で、大学(短期大学・高等専門学校を除く)を卒業した人(平成26年3月までに卒業見込みの人を含む)が同等の資格があると認めると受付期間 7月22日(月)～8月21日(水)午前9時～午後4時(郵送は特定記録郵便で8月19日(月)までの消印)
 問 同組合 (☎58-5461)

自衛官採用試験

● 自衛官候補生
 時 9月中旬
 所 善通寺市内
 対 18歳以上27歳未満の人 締め切り 9月6日(金)
 ● 採用説明会
 時 7月20日(土)以降毎日実施。午前10時～午後5時

問 自衛隊丸亀地域事務所 (☎23-623-1620)

催し

お酒で悩んでいませんか 断酒会例会

時 7月18日(木)午後6時②7月21日(日)午後1時半③7月27日(土)午後2時
 所 ①ひまわりセンター②県立丸亀病院③三船病院(柞原町)
 対 お酒で悩んでいる人や家族など
 問 断酒会仲多度支部・古市さん (☎86-3675)

県立葦学校から

● 授業体験日・ワンストップ保護者講演会・相談会
 時 7月13日(土)午前9時～午後1時(授業体験)、午前10時～正午(講演会)、午後1時～4時(個別相談)
 所 同校(高松市)
 対 聴覚に障がいのある子どもおよび保護者、教職員など
 ● さこえとことばの相談会
 時 7月24日(水)午前9時～午後2時
 所 同校
 対 0歳児～中学生とその保護者

料 無料
 申 同校 (☎087-865-4492) かホームページへ。

くいの相談センター

時 毎週月～金曜・毎月第3土曜(祝日を除く) 午前10時～午後5時
 所 同センター(土器町東)
 内 生活・法律相談、労働相談など
 料 無料
 問 同センター (☎24-2166)

第13回COSMUSICフェス

時 7月13日(土)午後6時～9時
 所 市民ひろば
 内 フラダンス、ビッグバンドジャズによる演奏など
 問 同実行委員長 鐘ヶ江さん (☎090-2827-1181)

善通寺看護学校オープンカレッジ

時 7月14日(日)②8月24日(土)午前9時半～午後1時半
 所 同校(善通寺市仙遊町)
 対 看護に興味のある人や将来看護士を目指す人
 内 看護技術体験、公開講座、学校紹介、ランチオン座談会
 料 無料
 締 め切り 7月3日(水)②8月7日(水)

絵手紙始めませんか

日本絵手紙協会公認講師の指導で絵手紙を始めませんか。
 時 火曜(月2回) 午前10時～正午
 所 生涯学習センター5階(ゆめ) 料 1400円(月額)
 申 西岡さん (☎090-6889-1137)

かがわ交通マナーアップ コンテスト2013

時 9月1日(日)～12月31日(火)
 対 運転免許証を持つ県内在住または、勤務している人
 内 ドライバー5人で1チームを編成し、9月～12月の4か月間、チーム全員が無事故無違反を目指す。抽選で旅行券などを贈呈
 料 1チーム5000円
 募 集期間 7月1日(月)～8月31日(土)(当日消印有効)
 問 同実行委員会事務局 (☎087-8321-9355) または 県くらし安全安心課 (☎087-1832-21323)



申 同校 (☎62-3688)

関節リウマチ講演会

時 7月27日(土)午後2時～4時
 所 ひまわりセンター4階
 内 高松平和病院・真鍋等副院長による講演「リウマチと骨粗しょう症」
 料 無料
 他 講演終了後、療養相談可
 問 松田さん (☎22-25582)

ランブルin the ジャンタル上映会

時 7月6日(土)②7月7日(日)③8月10日(土) 3日間とも午前10時半、午後2時
 所 ①ひまわりセンター
 ②飯山総合学習センター
 ③アイレックス小ホール
 内 世直しボクサー・吉川英治さんの監督作品。ダボス会議や国連機関など世界各地で上映予定。
 料 無料
 問 NPO法人丸亀まちづくりネットワーク・河田さん (☎090-8979-7800)

「原爆と人間」パネル展

時 8月5日(月)～9日(金)
 所 丸亀市役所玄関ロビー
 問 原水爆禁止丸亀市協議会・近石さん (☎24-11825)

■内科・胃腸内科・内視鏡内科・腎臓内科・透析内科

宮野病院

丸亀市中府町4-13-28 TEL22-3171
<http://www.miyano-hp.com>

- 特別養護老人ホーム 青の山荘
- 介護老人保健施設 あおのやま
- 養護老人ホーム 綾歌荘
- グループホーム あやうた
- デイサービス くりくま

関連施設

債務問題でお悩みの方は今すぐご相談下さい。

任意整理 現在の債務の残元金(原則将来の利息がなくなります)を3年間で弁済していくもので、裁判所を通じて、当事務所が依頼者の代理人となり、直接債権者と交渉を行います。	過払い返還 利息制限法の上限利率を超える利息で借入をしていった場合に、払い過ぎになっている利息(過払金)を取戻します。	個人再生 個人再生は自己破産とは異なり、不動産などの財産を残してその他の債務を大幅に減額できるものです。住宅ローンを除いた債務が5,000万円まで対象となります。	自己破産 自己破産は債務者の財産と引き換えにその債務を弁済することとなりますが、特に財産がない場合には同時廃止という申し立てを行ない迅速に解決できます。
---	---	---	--

司法書士法人 **あおぞら** 無料相談受付中 ☎087-813-7590
 お急ぎの方はお電話でご相談ください。
 〒760-0079 高松市松岡町1012-8 ヘルティ松岡 2F-A
 【法人名】司法書士法人あおぞら
 【司法書士】田内拓也 香川県司法書士会所属
 【登録番号】第311号 簡裁訴訟代理等関係業務/認定番号 第847014号
 【業務案内】不動産登記/商業・法人登記/相続・遺言/債務整理/裁判手続・裁判書類作成/供託/各種法律相談
 メールアドレス soudan@aozora-shihou-office.com

今月のおすすめの本

「ビジネスの武器として使える 中国古典の名言至言ベスト100」

竹内良雄・著(集英社)
仕事の決断、人生の選択、逆境からの脱出……。その時、活路を開く名言至言を、論語、孫子、史記、戦国策といった中国古典から選りすぐって紹介。



「絵が描ける脳をつくる」

吉田エリ・著(河出書房新社)
はじめて絵を描く人に向けて、描くための基本のテクニック、絵を描くときに大切な状態をつくり出す目の使い方、意識の働かせ方などを解説。

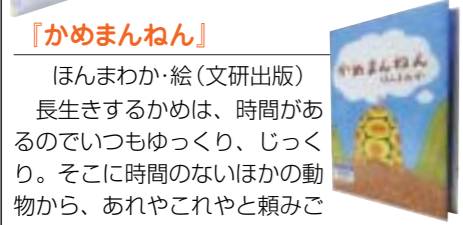

「かめまんねん」

ほんまわか・絵(文研出版)
長生きするかめは、時間があるのでいつもゆっくり、じっくり。そこに時間のないほかの動物から、あれやこれやと頼みごとをされて……。関西弁の漫才のようではないか笑って、ちょっと考えさせられる絵本。

7月の休館日

- 中央図書館(☎22-3746)
8日、15日、22日、29日、31日
- 綾歌図書館(☎86-5915)
1日、8日、15日、22日、31日
- 飯山図書館(☎98-2666)
1日、15日、29日、31日

ほっと一息 編集室

●丸亀城内観光案内所で販売中の「じゅうじゅうポロシャツ」! 夏におすすめです♪(くうちゃん)
●広報丸亀100号を迎えました。担当しては5年。記念の月に関わってうれしい☆(凜) ●5月場所で大十両優勝した琴勇輝関(垂水小出身)が市役所を訪問。7月場所での活躍に期待大(もり) ●「塩飽を歩く」完に感謝。フルカラー増で意気高し。市長似顔絵募集開始(中年明)

近隣の公立図書館がもっと便利に!!

瀬戸内中讃定住自立圏域内の図書館で借りた本や雑誌を丸亀市の図書館に返却できるサービスが、7月から始まります。また、圏域内の図書館では丸亀市立図書館の利用カードを利用できます。簡単な手続きをするだけで利用できるの、ぜひご利用ください。



～利用できる圏域内公立図書館など～

善通寺市立図書館、琴平町榎井公民館、多度津町立明徳会図書館、まんのう町立図書館

今年もやいます! セカンドブック事業

家庭での子どもの読書活動の推進を図るため、昨年に引き続き、セカンドブック事業を実施します。対象の皆さんにはがきを送付しますので、図書館へお持ちください。20種類の絵本の中からお気に入りの1冊を見つけてください。



対象者=市内在住で平成19年4月2日～平成20年4月1日生まれの子ども

配布場所=中央図書館、綾歌図書館、飯山図書館
※品切れなどご希望の絵本をお渡しできない場合がありますので、ご了承ください。

問い合わせ:中央図書館 ☎22-3746

7月の行事

- おはなし会
飯山=7月13日(土)午後2時
綾歌=7月27日(土)午前10時半
中央=7月27日(土)午後3時
- 子ども日曜TVシアター
日時=7月28日(日)午後1時半
場所=中央図書館
講師=白鷺亭楽笑さん
- 読書講演会「母、いわさきちひろと絵本の世界」
日時=8月4日(日) 午後1時半～3時
場所=猪熊弦一郎現代美術館
定員=170人(要整理券)
- 暑さよ～宇宙までとんでいけ!
(宇宙のつるしかざりの風鈴)
日時=7月13日(土)午後1時半
場所=中央図書館

対象=幼児・小学生
定員=20人
●図書館夏寄席
「落語を楽しもう」
日時=7月21日(日)午後1時半
場所=中央図書館
講師=白鷺亭楽笑さん

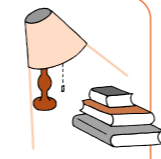

募集

県立高等技術学校
丸亀校から

●住宅リフォーム講習(初級)
時7月16日(土)30日の火曜と木曜の5日間・午後1時半～4時半

●パソコン講習(表計算入門)
時7月29日(月)～8月1日(水)午後6時～9時

●アイレックスから
●カップリング・パーティ
時9月21日(土)午後5時～8時

●満濃池森林公園夏のネイチャーゲーム
時7月14日(日)午前9時～正午

●市民福祉講座 成年後見制度と老後の準備(相続・遺言)
時7月16日(火)、26日(金)、30日(火)

●夏休みの準備(相続・遺言)
時7月16日(火)、26日(金)、30日(火)

●夏休みの準備(相続・遺言)
時7月16日(火)、26日(金)、30日(火)

●夏休みの準備(相続・遺言)
時7月16日(火)、26日(金)、30日(火)

●市民会館から
●パソコン教室
時7月からの講座

●パソコン講習(表計算入門)
時7月29日(月)～8月1日(水)午後6時～9時

●アイレックスから
●カップリング・パーティ
時9月21日(土)午後5時～8時

●満濃池森林公園夏のネイチャーゲーム
時7月14日(日)午前9時～正午

●市民福祉講座 成年後見制度と老後の準備(相続・遺言)
時7月16日(火)、26日(金)、30日(火)

●夏休みの準備(相続・遺言)
時7月16日(火)、26日(金)、30日(火)

●夏休みの準備(相続・遺言)
時7月16日(火)、26日(金)、30日(火)

●夏休みの準備(相続・遺言)
時7月16日(火)、26日(金)、30日(火)

●夏休みの準備(相続・遺言)
時7月16日(火)、26日(金)、30日(火)

●四国職業能力開発大学校第2回オーブンキャンパス
時7月21日(日)午後1時～4時

●パソコン講習(表計算入門)
時7月29日(月)～8月1日(水)午後6時～9時

●アイレックスから
●カップリング・パーティ
時9月21日(土)午後5時～8時

●満濃池森林公園夏のネイチャーゲーム
時7月14日(日)午前9時～正午

●市民福祉講座 成年後見制度と老後の準備(相続・遺言)
時7月16日(火)、26日(金)、30日(火)

●夏休みの準備(相続・遺言)
時7月16日(火)、26日(金)、30日(火)

●夏休みの準備(相続・遺言)
時7月16日(火)、26日(金)、30日(火)

●夏休みの準備(相続・遺言)
時7月16日(火)、26日(金)、30日(火)

●夏休みの準備(相続・遺言)
時7月16日(火)、26日(金)、30日(火)

●午前10時～正午(全3回)所ひまわりセンター4階
定員100人
内大塚昭男司法書士による講座
料無料
申市社会福祉協議会地域福祉課(☎22-5700)

●パソコン講習(表計算入門)
時7月29日(月)～8月1日(水)午後6時～9時

●アイレックスから
●カップリング・パーティ
時9月21日(土)午後5時～8時

●満濃池森林公園夏のネイチャーゲーム
時7月14日(日)午前9時～正午

●市民福祉講座 成年後見制度と老後の準備(相続・遺言)
時7月16日(火)、26日(金)、30日(火)

●夏休みの準備(相続・遺言)
時7月16日(火)、26日(金)、30日(火)

●夏休みの準備(相続・遺言)
時7月16日(火)、26日(金)、30日(火)

●夏休みの準備(相続・遺言)
時7月16日(火)、26日(金)、30日(火)

●夏休みの準備(相続・遺言)
時7月16日(火)、26日(金)、30日(火)

茶話本舗 SAWA HONPO
月見亭
デイサービス
自宅と同様のくつろぎの空間を24時間365日ご提供いたします

「茶話本舗」は全国に600店舗以上で、介護者が安心できる「地域密着型介護サービス」を実践します。

〒763-0022 香川県丸亀市浜町141-1 TEL.0877-22-7155

夏休み 短期水泳教室

丸亀校 短期日程	レディネススポーツクラブ 短期日程
5日コース ①7/22(月)～7/26(金) ②7/29(月)～8/ 2(金) ③8/19(月)～8/23(金)	5日コース ①7/22(月)～7/26(金) ②7/29(月)～8/ 2(金) ③8/19(月)～8/23(金)
4日コース ①7/30(火)～8/ 2(金) ②8/ 6(火)～8/ 9(金)	3日コース ①7/21(日)～7/23(火) ②7/24(水)～7/26(金) ③8/ 4(日)～8/ 6(火) ④8/18(日)～8/20(火) ⑤8/21(水)～8/23(金)

初めての顔つけ 初めての25mにチャレンジ!!
お申込み受付中 お早め!

※時間・料金などは、各校へお問い合わせください。

(株)伊藤スイミングスクール・レディネススポーツクラブ
丸亀校 丸亀市土器町東6丁目441 TEL.0120-25-0450
レディネススポーツクラブ 丸亀市郡家町1556-1 TEL.0120-28-6811

花輪・寝台車・葬式一式(会館葬)
(有)花輪のよしだ
〒763-0082 丸亀市土器町東6丁目195
寝台車受付 24時間(0877)23-5500
Fax(0877)23-7890

吉田葬祭会館
〒763-0082 丸亀市土器町東7丁目153
TEL・FAX(0877)21-5045

下水道 接続工事
点検・清掃 浄化槽
廃棄物 収集・運搬
パイプのつまり 高圧洗浄

太陽光発電
エアコン・エコキュートの施工
四国化成グループ
シコク環境ビジネス
丸亀市を応援します。
☎0120-28-8308



公園の遊具がリニューアル

都市計画課
☎24-8843



市が管理している公園の老朽化した遊具などを改修しています。子どもからお年寄りまで親しまれ、安全で安心して利用できる公園になるように、市民の皆さんや地元の皆さんからのご意見・ご要望を募集しています。お気軽にお寄せください。

次の休日は公園へ行こう!



《昨年度 改修実施場所》

平山児童公園、富士見児童公園、安達児童公園、東新開児童公園、鴻ノ池公園、外濠緑道公園



鴻ノ池公園(綾歌町)



東新開児童公園(土器町)



外濠緑道公園(十番丁)

《今年度 改修予定場所》

城東児童遊園、富士見坂第一～第四公園、塩屋町緑地、蓮池公園など

市ホームページ・公園のページもリニューアル!!

公園の名前や場所、目的から探せるようになり、見やすくなりました。お気に入りの公園を見つけて遊びに行きませんか?

市ホームページ・公園ページはこちら

<http://www.city.marugame.lg.jp/institution/park/index.html>



土器川生物公園で自然と遊ぼう

川の日 都市計画課 (☎24-8843)
7月7日の土器川一斉清掃にあわせて、環境イベントを開催します。
日時：7月7日(日)午前7時半～10時半
(受け付けは午前7時から)
場所：同公園芝生広場
(雨天時：市水防センター)
内容：七夕飾り作り、動植物とのふれあいなど
料金：無料



よしの ゆず きちゃん
吉野柚希ちゃん
(H23.2.13生)
原田町
いつも可愛い可愛い笑顔を見せてくれて
ありがとう♡



ひら おまさ あきちゃん
平尾優明ちゃん
(H22.12.18生)
津森町
笑顔がかわいい優明君♪
これからも元気にすくすく育ってね。

わが家のアイドル

★1歳から3歳までのお子さんを紹介します!
★申し込みは、秘書広報課 ☎24-8801へ

募集

