



おのゑ  
尾上邸(広島)



おとうざん  
王頭山(広島)

## 祝! 日本遺産認定



たかのぼりやまいしきりば  
高無坊山石切丁場跡(本島)



笠島集落(本島)

知ってる!?

# 悠久の時間が流れる

STONE ISLANDS  
**石の島**

～海を越え、日本の礎を築いた **せとうち備讃諸島**～



今回認定を受けたストーリーを紹介します



巨石を「切る」  
400年前の採石作業風景(想像図)

**ストーリー概要**  
瀬戸内備讃諸島の花崗岩と石切り技術は、長きにわたり日本の建築文化を支えてきました。日本の近代化を象徴する日本銀行本店本館などの西洋建築、また古くは近世城郭の代表である大坂城の石垣など、日本のランドマークとなる建造物が、ここから切り出された石で築かれています。

島々には、400年にわたって巨石を切り、加工し、海を通じて運び、石と共に生きてきた人たちの希少な産業文化が息づいています。世紀を越えて石を切り出した丁場は、独特の壮観な景観を形成し、船を操り巨石を運んだ民は、富と迷路のような集落を遺しました。今なお、石にまつわる信仰や生活文化、芸術が継承されています。



高さ約100メートルの断崖となっている、笠岡市・北木島の丁場



本島・高無坊山の石切丁場跡。切り出されても使用されなかった残念な石ということで、「残念石」と呼ばれています。



大坂城の石垣の一部には、丸亀の島の石も使われています



島の人の崇拜と祈りの対象となってきた、土庄町の重岩



1930年頃の石の積み込み風景



400年前の採石技術を目の当たりにできる、小豆島・岩谷地区の丁場

令和元年度 日本遺産認定証交付



祝!  
日本遺産認定

知ってる!? 悠久の時間が  
流れる石の島

～海を越え、日本の礎を築いた  
せとうち備讃諸島～

丸亀市・笠岡市・土庄町・小豆島町が共同で申請していた、瀬戸内海の備讃諸島をテーマにした「石の島」の物語(ストーリー)が、5月20日、見事日本遺産に認定されました! 今月の特集では、その物語を紹介するとともに、認定された日本遺産を今後どう生かしていくかを考えます。

写真左から小豆島町の松本町長、笠岡市の小林市長、土庄町の三枝町長、丸亀市の梶市長

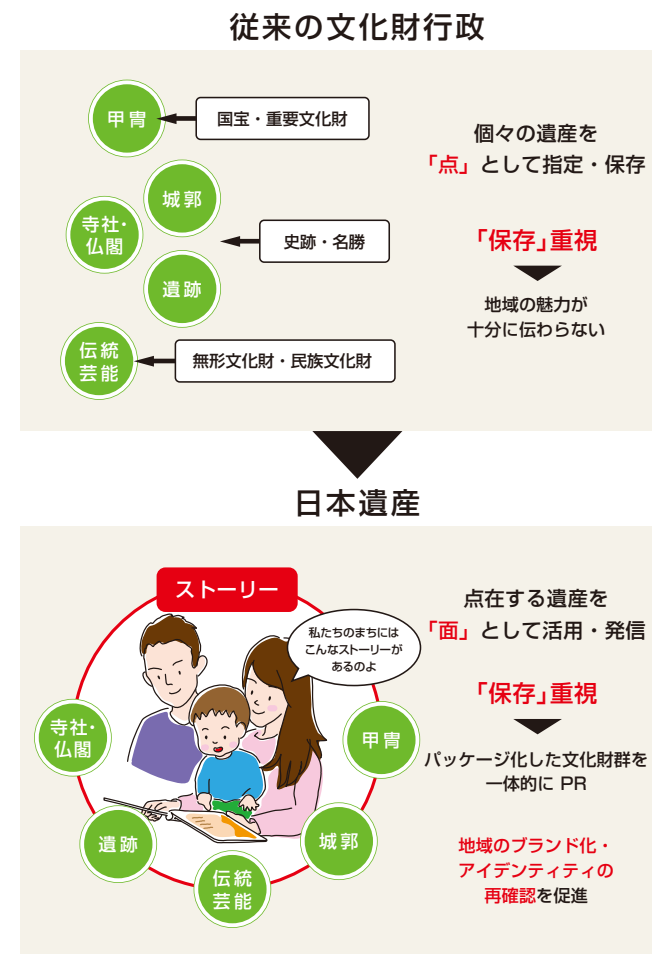

**日本遺産とは**  
地域の歴史的魅力や特色を通じて文化・伝統を語る「ストーリー」にまとめたものを、文化庁が「日本遺産」として認定するものです。認定されれば、ストーリーを語る上で不可欠な、魅力ある有形・無形の様々な文化財群を総合的に活用する取り組みを、文化庁が支援してくれます。2015年に始まり、これまでに四国遍路などが認定を受けています。

**世界遺産とは違うの?**  
「日本遺産ってあまり聞いたことがないけど、世界遺産の縮小版?」と思う人が多いかもしれませんが、そうではありません。

「世界遺産」は遺産に価値を付加し、保護することを目的としています。が、「日本遺産」は地域に点在する遺産を「面」として活用し、発信することで、地域活性化につなげることを目的としています。

**ストーリーを重視している**  
日本遺産の申請者は、全国の市町村です。各自治体(単独または共同)で文化・風習・伝統などからひとつのストーリーを作り、それに関する文化財、遺跡、名勝地、祭りなどをパッケージ化します。審査はストーリーを基準に行われ、ストーリーの興味深さ、斬新さ、地域性など、独特の基準があります。



他にもあります! 丸亀の島の構成文化財



木烏神社の鳥居(本島)

様式は明神鳥居で、笠木は両端を丸く盛り上げた特徴のある造りです。寛永4(1627)年の建立。



石の里資料館(広島)

旧広島西小学校の一部を利用して、青木石の歴史や石切りの道具、島の生活道具などを展示。



年寄の墓(本島)

塩飽水軍を統治した塩飽衆の代表者である年寄の墓。高さは3mを越え、権力の強さを物語っています。

島の人に聞きました



広島 島案内人  
横瀬 通子さん(左)  
平井 光子さん(右)

広島の玄関口・江の浦港の待合所で、地元の人々が作ったお土産などを毎週土・日曜にボランティアとして販売しています。広島は知名度が低いかもしれませんが、みんなで広島を元気にしようと、力を合わせて地道にがんばっています。今回日本遺産に認定されたことが、広島を多くの人に知ってもらおうきっかけになればうれしいです。島の一人一人が日本遺産を身近に感じ、盛り上げていけるようがんばります。さぬき広島が皆さんをお待ちしております。



本島 観光ガイド  
信原 清さん

本島のガイドを始めて7年目になります。普段のガイドでは、本島の歴史的な場所や観光スポットを中心に案内しています。本島の現在のガイドは実質2人と少なく、私も含めて高齢です。今回の日本遺産認定でガイドの需要が増えるようなら、若い人でガイドになる人がいてくれればありがたいです。今後は、ガイドとして「石」を通じて本島を発信していきたいと思っています。多くの人が本島を訪れ、採石や海運の歴史、文化などに興味を持ってくれればうれしいです。

日本遺産を今後*い*に生かす

丸亀市・笠岡市・土庄町・小豆島町の2市2町は、連携して石の文化をはじめとする備讃諸島の魅力を深めていくため、5月27日に「せとうち備讃諸島日本遺産推進協議会」を設立しました。今後、官民一体となって様々な事業を展開していく予定です。

観光ガイドのマニュアル作成、都市部イベントでのブース出展、日本遺産認定記念シンポジウムの開催、また、多言語対応特設サイト、PR 動画の製作、共通ポスター、のぼり、看板の設置などを進めていきます。



石の産地を支えた海運



日本遺産に認定された備讃諸島「石の島」

瀬戸内海の島々で、採石の発展をもたらした大きな要因は、「海」でした。島々をつなげていた「海」こそが、巨大な石を遠隔地まで運ぶために不可欠な「道」だったのです。  
西日本の海上交通の大動脈でもあった瀬戸内の島々には、海の「道」への入り口となる港町が形成されました。  
丸亀の島では、表紙にも掲載している尾上邸(広島)と笠島集落(本島)、また下記の塩飽勤番所(本島)が、港町として栄えた象徴的な場所です。当時の海の民の経済力が表れています。

構成文化財を抜粋して紹介します。

丸亀市



塩飽勤番所(本島)

瀬戸内海で活躍した塩飽水軍の政治の中心地。信長・秀吉・家康など天下人からも高く信頼され、その証となる朱印状が今も残されています。瀬戸内海の石材運搬に関わった人の偉業と歴史を伝える貴重な場所。



尾上邸(広島)

江戸時代に廻船問屋として繁栄した面影を残す屋敷。まるで城のような石垣は、広島の「青木石」を積み上げています。



波節岩灯標(広島沖)

広島の南・約1km沖に浮かぶ直径50mの岩礁(波節岩)の上に設置された、高さ13mの灯標(灯台)。明治28年竣工。



石蔵(広島)

花崗岩の外壁を持つ石蔵で、灯標(左写真)用油の貯蔵庫として活用されていました。

土庄町



迷路のまち

路地が入り組んだ土庄の集落は「迷路のまち」として知られています。西光寺はその象徴的な存在で、境内からまちを一望できます。採石奉行・加藤清正ゆかりの屋敷跡も残っています。

笠岡市



千ノ浜の護岸景観

丁場から切り出した石を積み出した小さな港。大小の端材を巧みに組み上げた護岸が残っており、「北木石」の原産地ならではの景観が見られます。



# 赤ちゃんが生まれたら

## 私たちがサポートします!

### 母子保健推進員 (ひまわりさん)

安心して妊娠・出産・育児ができるよう、妊娠期のママの家庭訪問や乳幼児健診など母子保健事業をサポートしています。研修会で今どきの子育て情報も学んでいる地域の身近な相談者です。



### 愛育班

赤ちゃんからお年寄りまでを対象に、地域の健康づくりのお手伝いをしています。人と人とのつながりを大切に、声かけ活動や各地区で楽しい季節の行事を行っています。皆さんの参加をお待ちしています。



## おうちのマッサージをしよう!

お口のマッサージをすると、親子の愛着形成や子どもの舌・唇の発達につながります。顔や口にさわられることに慣れておくと、歯みがきを始める頃になってよりリラックスして取り組みます。ふれあい遊びを通して、楽しくお口のケアをしましょう!

### ♪ひげいさんの替え歌でやってみよう♪

① **おかおをつんつん マッサージ**  
人差し指で 顔全体をやさしく押す



② **ほっぺをぐるぐる マッサージ**  
ほっぺから口にかけて ゆっくり回しながら触る



③ **あごから きゅっ きゅっ マッサージ**  
あごから耳の後ろにかけて 親指で優しく押していく



④ **おくちが にこにこ マッサージ**  
親指と人差し指でくちびるを広げたりすぼめたりする



⑤ **おでこを なでなで マッサージ**  
手のひらで額をなでる



⑥ **かわいい ○○ちゃん**  
笑顔で全身をなでる



歌に合わせて  
マッサージ

## 子ども・親同士の交流の場

# ウェルカム広場



身長・体重計測や参加者みんなが楽しめる親子遊び、子育て相談を行っています。また、ママ同士の情報交換や楽しいおしゃべりの場にもなっています。

地域で子育て応援をしている母子保健推進員や愛育班の皆さんも優しく声を掛けてくれるので、安心して気軽に参加できます。和やかな雰囲気なので、はじめての人も大歓迎です!

日程など詳しくは、市ホームページをご覧ください。



いろんなふれあい遊びも学べるよ!



みんな知ってた?



わーい! わーい!  
この広場大好き



スキンシップになるね



パパの参加も大歓迎!



何でも気軽に相談できるよ



ニッコリ笑顔



一緒に遊ぼう!



**地域で子育てを支える**  
共働きの家庭やひとり親家庭など、少子化が進むなかで子育てする環境は様々です。また、子育ての悩みを聞いてほしい、だれかと話したい、近くに頼れる人がいないなど、子育ての不安や悩みは尽きないもの。そんなあなたをサポートするため、市では子育てを応援します。

健康課 ☎24-8806

## 妊娠が分かったら

❖母子健康手帳の交付

❖妊婦健診(助成あり)

❖母子保健推進員による妊婦さんへの家庭訪問

出産予定日が1週間後に迫った今井葉月さん。「初めての妊娠だし、母子保健推進員さんの訪問があるんだったら受けてみたい」と、妊婦訪問を希望されたそうです。母子保健推進員の大星さんは「初めて妊娠された妊婦さんは、何を聞いたらいいのかが分からないという人もいます。安心して出産に臨めるように、サポートを続けていきたい」と話していました。



出産への思いなどを話す今井さん(左)と母子保健推進員の大星さん(右)

## もうすぐパパ・ママになる人へ

初めてのことはだれでも不安。そんな出産や育児の不安を少しでも解消しようと、「マイナス1歳から始まる子育て講座」をひまわりセンターで実施しています。

### 【プレパママ編】

パパの妊婦体験や抱っこの練習、妊婦さんとその家族の生活習慣について学べます。

### 【プレパママ・シニア世代編】

お孫さんが生まれるおじいちゃん、おばあちゃんも一緒に参加できます。今どきの子育て情報や沐浴の練習、着替えの仕方が学べるので、ぜひ新米ママたちと一緒に学びませんか?



■ 日程など(①・②ともに予約不要)

### ① プレパママ編

日時：8月4日(日)、12月8日(日)、令和2年2月16日(日)

### ② プレパママ・シニア世代編

日時：10月6日(日)、令和2年1月26日(日)、3月15日(日)

①・②ともに午前9時半から11時半まで実施

場所：ひまわりセンター

対象：妊娠中期(17週)～後期、その家族





## がんばれ丸亀城 応援動画コンテスト作品募集

テーマ：市民の誇りである丸亀城の石垣崩落によって心を傷めている人たちを元気づける、丸亀城の魅力を全国に発信する動画作品を募集します。

応募資格：どなたでも

作品の条件：30～90秒の作品であること

商品：豪華商品を準備しています。

応募者全員に参加賞があります。

応募方法：詳しくはホームページをご覧ください。

締め切り：9月30日(月)



詳しくはこちら



がんばれ丸亀城応援動画コンテスト

## 丸亀城石垣復旧報告会

丸亀城の石垣復旧事業について報告します。

日時：7月7日(日) 午前10時～正午

場所：消防本部6階会議室

定員：100人(事前申し込み不要)

問い合わせ：都市計画課石垣復旧工事室 ☎23-2017



**ご支援ありがとうございます** 寄附金・募金の状況は下記のとおりです。(6月7日現在)

総額 300,931,322円

<ul style="list-style-type: none"> <li>■「がんばれ!丸亀城応援募金」募金箱 6,098,652円</li> <li>■「がんばれ丸亀城支援金」430件(専用口座振込) 55,148,336円</li> <li>■丸亀市ふるさと納税 「丸亀城を守り後世に残す事業」 「日本一の高さを誇る丸亀城石垣を修復する事業」 68,120,300円</li> <li>■企業・団体・個人などからの寄附金(5月10日～6月7日) 【企業】 ●観音寺信用金庫 2,000,000円 ●セーラー広告株式会社 500,000円 ●四国テクニカルメンテナンス株式会社 1,000,000円 ●株式会社和田コーポレーション 5,000,000円</li> </ul>	<ul style="list-style-type: none"> <li>【団体】 ●蓮池西団地自治会 30,000円 ●中府農人町自治会 100,000円 ●碧空会 50,000円 ●公益財団法人丸亀市体育協会 816,298円 ●鯛焼きウルトラ実行委員会 17,600円 ●本島地区民生委員児童委員協議会 30,000円 ●特別養護老人ホーム 聖マルチンの園 119,246円 ●国際ソロプチミスト ミドル香川 100,000円 ●丸亀ロータリークラブ 1,220,000円 ●川西町七条団地自治会 34,000円 ●香川日西協会 50,000円 ●丸亀商工会議所女性会 200,000円</li> </ul>	<ul style="list-style-type: none"> <li>●本島校区連合自治会 100,000円</li> <li>●丸亀市民生委員児童委員協議会連合会 100,000円</li> <li>●岡田コミュニティ 66,362円</li> <li>●丸亀市消防団 619,000円</li> <li>●丸亀お城村実行委員会 192,815円</li> <li>●丸亀市明正会 100,000円</li> <li>●丸亀市明正会 会員有志 53,200円</li> <li>●天台宗 妙法寺 10,000円</li> <li>●お城の石垣なおそう! チャリティコンサート 5,522円</li> <li>●丸亀ユネスコ協会 556,000円</li> <li>●石切丸友の会 146,147円</li> <li>【個人】 ●ふるさと納税は除く 241件 953,864円 (敬称略・順不同)</li> </ul>
--	---	---

## 市職員採用試験のお知らせ

職員課 ☎24-8802

職種	採用予定人数	第一次試験日	受付締切
土木(大学卒)	2人程度	7月28日(日)	7月9日(火)
土木(短大卒)	1人程度		
建築(大学卒)	1人程度		
建築(短大卒)	1人程度		

■「試験案内」は、市役所案内所、綾歌・飯山市民総合センター、ハローワーク丸亀で配布しています。受験資格など詳しくは、「試験案内」が市ホームページをご覧ください。

■この他に、保育士・幼稚園教諭の採用試験を9月頃に予定しています。その他の職種についても決まり次第、広報丸亀、市ホームページなどでお知らせします。

## 市役所 新庁舎新築工事進捗状況のお知らせ

都市計画課大手町整備推進室 ☎35-7215

今年の1月から、丸亀市の新しい市役所庁舎と市民交流活動センターの工事が始まりました。

現在の状況を写真と一緒に皆さんにお知らせします。



完成予想図



### 5月の工事進捗状況

写真は、庁舎棟の基礎部分・免震層の下部の地盤を改良している工事と、掘削の工事を平行して行った状況です。5月末で地盤改良工事と掘削工事は完了しました。継続して基礎工事を行っています。

また、市民交流活動センターの基礎工事も開始します。

◀5月21日撮影 消防庁舎屋上から

### 新庁舎の内容紹介【配置計画】

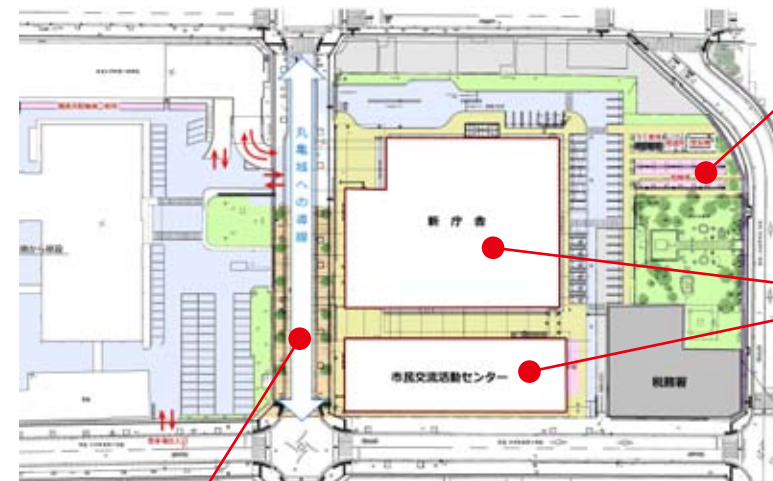

#### 効率的な駐車場・駐輪場

東側に駐輪場をまとめて配置することで変形敷地部分を効率よく活用します。また、歩行者の安全性に配慮して歩行者専用道路と車の動線を明確に分ける計画とします。

#### 歩行者・周辺環境にやさしい施設

歩行者への圧迫感に配慮して、西面と南側(市民交流活動センター)は2階建ての建物とします。5階建ての庁舎も敷地周辺と距離を置くことで周辺環境に配慮します。

#### 丸亀城への導線の確保

庁舎機能、市民交流活動機能を明確に区分して配置。にぎわい・人の活動の気配が街に表れるように「丸亀城への導線」に面して市民がよく利用する機能や交流性が高い機能を配置します。

※今後、工事の進捗状況などは広報紙や市のホームページでお知らせしていきます。

## 「(仮称)みんなの劇場」をみんなで考える ワークショップ参加者募集

市民会館建設準備室 ☎35-8708

「(仮称)みんなの劇場」(新しい市民会館)では、どのようなことができるのか。どのような機能の部屋が必要なのか。どのくらいのお金をかけるべきなのか。すべての市民にとって、必要な劇場を一緒に考えてみませんか。

日時：〔第1回目〕7月15日(祝) 午前10時～午後3時  
※12月頃までに6回程度行う予定で、日程は参加者と協議して決めます。

場所：市役所本館2階第3会議室  
対象：市内在住・在学・在勤の就学児以上で、できるだけ全日程参加できる人

定員：40人程度

■申し込みなど詳しくは、市民会館建設準備室にお問い合わせください。



# 夏休み親子施設見学会 参加者募集!

**参加無料**



夏休みを利用して、市内の公共施設を親子で見学しませんか? 施設によっては、普段見ることができない場所も見学できます。

- ① **8月29日(土)** 午後1時～4時  
コース：市消防本部北消防署⇒ポートレースまるがめ
  - ② **8月30日(金)** 午後1時半～4時半  
コース：丸亀警察署、丸亀・善通寺・多度津地区防犯協会 ⇒レクザムBP丸亀(市民球場)
- (各施設の業務状況により多少前後することがあります)
- 対象：市内在住の小学生と保護者
  - 定員：各10組(申込順)
  - 申し込み：7月8日(月)から広聴広報課(☎24-8801)で受け付け

# 夏休み「戦争体験講話会」

秘書政策課  
☎24-8800

二度と戦争を繰り返さないよう、戦争体験者から当時の話を聞き、戦争の悲惨さや平和の尊さなどを戦争を知らない世代へと語り継ぐ「戦争体験講話会」を開催します。



- 日時：**8月2日(金)、8月21日(水)**  
どちらも午後1時半～2時15分(同じ内容で2回開催)
- 場所：クリントピア丸亀3階研修室3
- 対象：小学生とその保護者、興味のある人はどなたでも
- 語り手：吉川弘子さん(綾歌町) 題「七十年前を思う～人前で泣けなかった～」
- 定員：各回30人(申込順)
- 申込方法：電話またはファクス(FAX 24-8860)で「氏名・学校名・学年・住所・電話番号」をお知らせください(当日申し込みも可能)。
- その他：講話会終了後に、下記の体験講座に参加できます(小学生のみ。各講座10人まで)。

**参加無料**

- 【体験講座】1回目 ●サンドブラスト体験(ガラスコップなどの表面に模様などを刻む) 500円、古布体験300円  
2回目 ●サンドブラスト体験 500円、木工体験300円

## 文化振興講演会

# ～文化芸術推進サポーター養成ワークショップ～

文化芸術に興味を持ち、楽しく学べる場として、また、幅広い文化活動や、活動を支える取り組みを知り、自らが主体的に参加するきっかけづくりとして、気軽に参加してみませんか。

**参加無料**

### vol.5 講演会

「なぜ地方図書館がわずか9か月半で入館者100万人を達成できたのか」

- 日時：**8月3日(土)**  
午後6時半～9時
- 場所：生涯学習センター 4階講座室3
- 定員：50人(先着順)



講師：都城市立図書館館長 井上 康志さん

■内容：あなたの図書館イメージががらりと変わる。これからの時代に必要な、文化施設の在り方とは。

■申し込み：文化課(☎35-8708)

### vol.6 ワークショップ

「自分達で丸亀の文化を誇ろう」

- 日時：**8月4日(日)**  
午前9時半～正午
- 場所：生涯学習センター 4階講座室1
- 定員：50人(先着順)



講師：NPO法人いさいと代表理事 井上 優さん

■内容：思わず誰かに話したくなるような、あなただけの丸亀文化ストーリーを考えてみませんか? ワークショップで丸亀の文化を発掘し、ストーリーを紡いでいきましょう。

BOAT RACE **まるがめ**

# まるサタ

～まるがめサタデー～

おかげさまで  
**10周年**  
まるがめブルーナイター



## 7月のまるサタ イベント案内

**7/6(土)**

今が旬!  
地元飯南の桃の試食・販売、スイーツなど桃づくし

**ピーチフェス**

- 時間/午前10時～午後3時
- 場所/3F 特設会場



**7/13(土)**

マジックとバルーンアートの融合  
**Performer akiyo**  
マジック&バルーンショー

- 時間/1回目 午後3時～ 2回目 午後5時～
- 場所/インフォメーション付近



**7/20(土)**

mimika&BNA  
**らぶまる**  
Lovely MARUGAME

- 時間/1回目 午前11時半～ 2回目 午後3時半～
- 場所/サテライトスタジオ



**7/27(土)**

**ご当地アイドル**  
ライブステージ

- 時間/午前10時～午後4時
- 場所/屋外ステージ



りりこち(高知) ミライノート(鳥取) ラファロ(高知)

**7/27(土)**

●時間/午前10時～午後6時  
(和菓子フェアは午後4時まで)

**28(日)**

●時間/午前10時～午後5時  
(和菓子フェアは午後4時まで)

●場所/両日とも 3F 特設会場

**まるホビ2019 香川県最大級のプラモジオラマ展**  
(ガンプラ作り、ジオラマ作りワークショップ同時開催[当日受付 有料])  
※香川県最大級のプラモジオラマ展は一般展示OK! 当日会場にお持ちください!

香川県菓子工業組合  
夏の和菓子フェア&ワークショップ

**7/27(土)・28(日) ミニ四駆体験会**  
**7/28(日)のみ ミニ四駆大会 スマイル君CUP**  
※大会へのエントリーについては右QRコード「まるサタ」をご覧ください。



※イベント内容は変更になる場合があります。※写真はイメージです。※未成年者の入場は保護者の同伴が必要です。※まるがめレース開催日の午後2時以降は入場料100円が必要です。

## 瀬戸大橋ファミリークルーズ参加者募集

丸亀ポートレース場から高速艇クルージングで、瀬戸内海の多島美と瀬戸大橋の壮大な景観を楽しみませんか? まるがめポートを出発し、瀬戸大橋周辺までの区間を約40分程度周遊します。

- 日時：8月24日(土) ①午後2時20分～、②午後3時半～(①、②の指定はできません)
- 定員：各70人(応募者多数の場合抽選)
- 申し込み：往復はがきに、乗船希望者の全員の氏名、年齢、代表者の住所、電話番号を記入し、下記まで郵送ください。(3歳以上の少年少女および同伴保護者を優先させていただきます)
- 申込期限：7月19日(金)必着

**参加無料**

問い合わせ：〒763-0011 丸亀市富士見町4-1-2 一般財団法人日本モーターボート競走会丸亀支部(☎24-4560)

## 実際のコースをプロのレーサーと走れるペアボートを実施中!

くわしくはQRコードから



丸亀市の市外局番 0877



## 第101回 全国高等学校野球選手権 香川大会

- ① 日 時: 7月13日(土)~23日(火)
- ② 予備日: 7月16日(火)、18日(木)、19日(金)、22日(月)  
(※日程は変更になることがあります)
- ③ 場 所: レクザムボールパーク丸亀(市民球場)
- ④ 料 金: 大人600円、中学・高校生200円  
小学生以下、身体障害者(障害者手帳持参)と付添人1人は無料
- ⑤ 問い合わせ: レクザムボールパーク丸亀  
(☎35-8200)

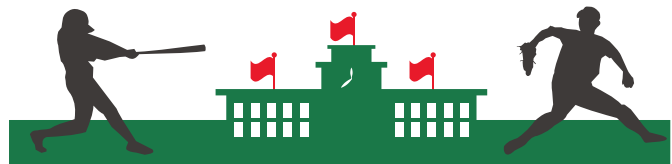

## カマタマーレ讃岐 【7月の試合日程】

日	キックオフ	対戦相手	会 場
6日(土)	午後6時	セレッソ大阪U-23	Pikaraスタジアム
14日(日)	午後1時	ヴァンラーレ八戸	青森県
20日(土)	午後5時	FC東京U-23	東京都
27日(土)	午後6時	アスルクラロ沼津	Pikaraスタジアム

## 香川オリーブガイナース 【7月の試合日程】

日	試合開始	対戦相手	会 場
13日(土)	午後1時	愛媛マンダリンパイレーツ	志度総合運動公園
14日(日)	午後1時	徳島インディゴソックス	
15日(祝)			
31日(水)	午後6時	愛媛マンダリンパイレーツ	レクザムBP丸亀

## チャレンジデー2019 結果報告

5月29日(水)に行われたチャレンジデーで、秋田県横手市に0.1%という僅差でしたが、惜敗しました。結果は残念でしたが、83.1%という高い参加率を記録できたのは皆さんのおかげです。参加、協力していただいた皆さん、本当にありがとうございました。



丸亀市の参加率を予想し、見事の中した村尾久美子さん(飯山町)に、横手市の特産品詰め合わせをプレゼントしました。さらに、ニアピン賞として5人に中讃ケーブルビジョン(株)提供のキャラクタータオルをプレゼントしました。おめでとうございます。

丸亀市(香川県) 83.1% (参加者) 90,974人 (総人口) 109,514人	VS	横手市(秋田県) 83.2% (参加者) 75,131人 (総人口) 90,324人
--	----	---



## 生産量四国一 おいしい飯南の桃を食べよう 第14回 桃喰うまつり

さめき富士桃の里まつり実行委員会 ☎98-3348

日時 7月14日(日) 午前8時45分~午後4時

場所 飯山北コミュニティセンター

内容 桃の種飛ばし選手権、「飯南の桃」試食・販売など

各種バザーもあるよ!



優勝者には豪華商品あり!



〈連載〉

## まるがめ見所ウォーキング③



健康課 ☎24-8806/スポーツ推進課 ☎24-1392



各コミュニティごとに作成したウォーキングコースを紹介します。今回は土器地区です。地域ならではのおすすめスポットを楽しみながら、健康づくりのために歩いてみませんか。※全コースを掲載したウォーキング冊子(左の写真)は、健康課でお渡しできます。

### 土器地区 青ノ山①②③ コース

- ① 青ノ山墓地公園から 全長約4.6km
- ② 田潮八幡宮から 全長約4km
- ③ 青ノ山トンネル脇から 全長約4.4km

青ノ山全貌

青ノ山の山頂にある展望台からの眺め。夜景スポットとしても人気があります。



山頂には古墳や芝生広場、滑り台などの遊具、瀬戸内海を一望できる展望台があります。

### ●コースのポイント

土器川の東側にこんもりと茂る、標高224mの青ノ山。古墳の山と呼ばれ、春には桜の名所として知られています。また、飯野山との兄弟伝説もあります。山道の勾配はゆるやかで、山登り初心者や子どもでも気軽に登れます。山道では、緑の木々がアーチを作り、草花や土が香り、野鳥がさえずり、森林浴を楽しめます。歩いて登るのが不安な人は、山頂まで車で登ることもできます。

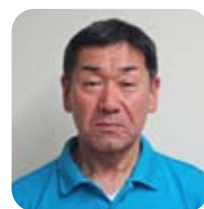

スポーツ推進委員 松本 好史さん

青ノ山は宇多津町との境界にあり「土器山」とも呼ばれています。山頂には、芝生広場、遊具、展望台などがあり、塩飽諸島、瀬戸大橋も展望できます。また、周辺には6世紀後半に築造された古墳が点在する「青ノ山古墳群」があります。中でも山頂の青ノ山1号墳は、南方向に開口する全長6mの石室を有する古墳です。

古代ロマン溢れる古墳群を実際に訪れ、古代人は瀬戸内海の多島美を見て何を感じたのか? など、はるかな時代へ思いをはせるのも楽しいのではないのでしょうか。ぜひ、ご家族・グループで青ノ山ウォーキングに出掛けてみましょう。



—考えたことはありますか?—

# 児童虐待は 大人たちが防ぐしかありません

子育て支援課 ☎24-8808

児童虐待は、本当に深刻な問題です。  
しかし、皆さんは心のどこかで「自分の家庭には起こりえない話だ」「その家庭内で解決すべき問題だ」などと思っていないですか？

## ■市の児童虐待の実態

	虐待と認知した子どもの人数	延べ件数*
平成30年度	149人	1026件
平成29年度	72人	671件

\*延べ件数…市が電話や訪問などでその人に関わった回数

## ◆189で救う周りの目

どこか様子のおかしい子どもがいる、子どもの泣き声が大きく長く聞こえるなどの情報を、相談窓口へすばやく伝えることが児童虐待の重篤化を防ぎます。

### 《相談窓口》

- ◎県の西部子ども相談センター(☎24-3173)
- ◎児童相談所の全国共通ダイヤル189  
※両方とも24時間対応しています
- ◎市の家庭児童相談室(☎23-2201)

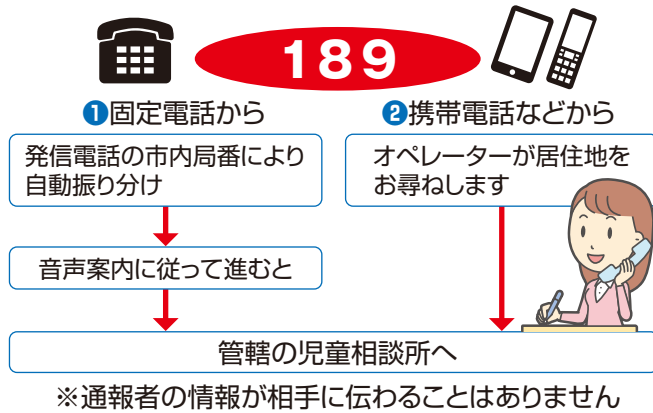

## ◆児童虐待が始まる要因

そもそも、なぜ人は「自分の子ども」を虐待してしまうのでしょうか？

一般的に、子育てにおけるつまづきや行き詰まり、夫婦関係をはじめとする家族の様々な悩みなどが児童虐待の始まりだと考えられています。

## ◆しつけと虐待の違いとは？

最近、児童虐待で逮捕された保護者が「しつけのつもりだった」と供述しているケースが多く見られます。

本人が「しつけ」のつもりでも、それで子どもが苦しんでいるのであればそれは「虐待」です。

## ◆苦しんでいる保護者も

児童虐待をしている保護者の中には、虐待をした後に「自分はなんということをしているのだろう」と自己嫌悪に陥りながらも止められずに苦しんでいる人もいます。こうした人を救うためには周りの人の助けや配慮が必要です。



## 児童虐待防止に関する協定書を締結

5月30日に、児童虐待の未然防止や早期発見につなげようと、丸亀市、善通寺市、多度津町、丸亀警察署が「児童虐待事案対応の連携強化に関する協定書」を結びました。

梶市長は「児童虐待が長期にわたるケースもあり、子どもたちを守るためには、関係機関が情報を共有することが大切」と話しました。



協定を交わした3市町と丸亀警察署

# 参議院議員通常選挙

※6月12日現在において、投票日が未定のため、期日が決まり次第ホームページなどでお知らせします。

投票時間：午前7時～午後8時  
(島しょ部は午前6時～午後7時)



選挙管理委員会  
☎24-8825



(市ホームページ)

## 【投票所の変更】

下記の投票所は変更しているため、ご注意ください。  
(平成31年4月7日執行の県議会議員選挙より)

投票区	投票所	変更内容
第7	城坤コミュニティセンター	城坤小学校屋内運動場 ↓ (施設変更) 城坤コミュニティセンター
第17	飯野小学校屋内運動場	飯野コミュニティセンター ↓ (施設変更) 飯野小学校屋内運動場

## 【投票所の統合】

牛島地区集会場(第11投票区)での投票は、市役所本館2階第1会議室(第5投票区)に変更します。この統合により、第11投票区以降の投票区番号が繰り上げになるためご注意ください。

## 【投票所入場券】

選挙公示日以降に郵送します。入場券がない場合でも、投票時に選挙権がある人は投票できます。受け付けの際にお申し出ください。

## 【期日前投票】

投票日当日に、仕事や旅行などで投票に行けない人は、期日前投票をご利用ください。

- 日時：公示日翌日から投票日前日  
午前8時半～午後8時
- 場所：市役所本館2階第1会議室  
綾歌市民総合センター1階多目的室  
飯山市民総合センター2階会議室  
(※どの場所でも投票可能)

※入場券裏面の「期日前投票宣誓書兼請求書」に記入の上持参してください。

## 【不在者投票】

- ①入院中の人や、出張中の人など
- ②身体障害者手帳、戦傷病者手帳または介護保険の被保険者証をお持ちの人で、一定の要件を満たす人  
①・②ともに不在者投票ができます。事前手続きが必要のため、詳しくは市ホームページをご覧ください(公示前でも請求可能)。

区分	障害などの程度	
身体障害者手帳	両下肢・体幹・移動機能の障害	1・2級
	心臓・じん臓・呼吸器・ぼうこう・直腸・小腸の障害	1・3級
	免疫・肝臓の障害	1～3級
戦傷病者手帳	両下肢・体幹の障害	特別項症～第2項症
	心臓・じん臓・呼吸器・ぼうこう・直腸・小腸・肝臓の障害	特別項症～第3項症
介護保険の被保険者証	要介護状態区分	要介護5

## 【投票所への移動支援】

障害のある人や要介護1以上の介護認定を受けている人は、投票所への移動支援を受けられる場合があります。詳しくは、障害のある人は福祉課(☎24-8805)、要介護1以上の介護認定を受けている人は担当ケアマネジャーまたは高齢者支援課(☎24-8807)にご相談ください。





## 後期高齢者医療制度からのお知らせ

# 限度額適用(標準負担額減額)認定証

保険課  
☎24-8842

事前に、限度額適用(標準負担額減額)認定証の交付を受けて、医療機関の窓口へ認定証を提示すると、同一の医療機関に支払う窓口負担が限度額までとなります。(申請月の1日から適用)

### ◆住民税が非課税の世帯の人

今年度の住民税が非課税の世帯に属する人は、「**限度額適用・標準負担額減額認定証**」が交付されます。この認定証を医療機関などで提示すると、窓口での一部負担や入院のときの食事代が減額されます。



### ◆負担割合が3割(現役並み世帯)の人

今年度の住民税課税所得が145~690万円未満(現役I・現役II)の被保険者及び同一世帯に属する人は、「**限度額適用認定証**」が交付されます。この認定証を医療機関などで提示すると、窓口での一部負担が減額されます。

### ◆平成30年8月1日~令和元年7月31日に「認定証」を交付されている人

- 引き続き対象となる人には、7月下旬に8月1日から有効の認定証を郵送します。
- 「区分II」の人が、新たに91日以上入院した場合は、被保険者証、認め印、現在の認定証、入院日数が確認できる領収書などを持参して、再度申請してください。

詳しくは、保険課へお問い合わせください。

窓口での負担や入院時の食事代が  
**減額されます!**

#### 《食事代負担額》

区分	食事代 (1食あたり)	
一般・現役並み	460円	
区分II	過去1年の合計入院日数が90日以下の場合	210円
	過去1年の合計入院日数が91日を超える場合	160円
区分I	100円	

- ※世帯に所得未申告の人がいる場合は、申告後に申請が必要です。
- ※指定難病患者など一部の人や療養病床に入院している人は、食事代の負担額などが(上の表)と異なります。

#### ★手続きに必要なもの

- 被保険者証
- 認め印
- 本人または同世帯の人が、平成31年1月1日時点で市内に在住していない場合、その人の平成31年度非課税証明書(同所得課税証明書)
- マイナンバーカードなど個人番号が確認できるもの

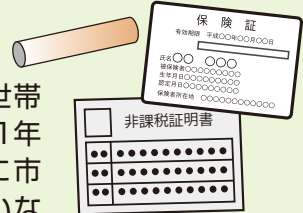

## 8月から使える! 後期高齢者医療被保険者証を「黄色の封筒」で郵送します

「後期高齢者医療被保険者証」の有効期間は、8月1日から翌年7月31日までの1年間です。8月から使える新たな被保険者証を「黄色の封筒」に入れて、7月中旬以降に「特定記録郵便」で被保険者ごとに(1通に1枚ずつ)送付します。新しい被保険者証は、両脇が紫のラインです。

県後期高齢者医療広域連合から、住民票に記載されている住所地への送付となります。住所地以外に送付を希望する人は、郵便局で事前に転送手続きをしてください。

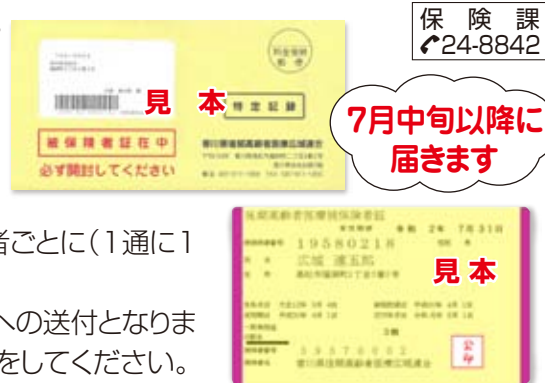

保険課  
☎24-8842

7月中旬以降に届きます

## 国民健康保険に加入している人へ

- 高年齢受給者証(70歳~74歳)  
8月から使える新しい国民健康保険の「高年齢受給者証」が、7月下旬に郵送で届きます。
- 特定疾病療養受療証  
有効期限が7月31日までの「特定疾病療養受療証」を持つ人に、新しい受療証が7月下旬に郵送で届きます。



# 保険料(税)の決定通知が届きます

税務課  
☎24-8857

平成31年度(令和元年度)の国民健康保険・介護保険・後期高齢者医療保険料(税)額決定通知書を7月中旬に送付します。通知書が届いたら内容の確認をお願いします。

### ■国民健康保険税

国民健康保険税は、①医療分②後期高齢者支援分③介護分(40~64歳の加入者が負担)を、加入者の所得に応じて算出し、加入世帯の世帯主が負担します。

正しい税額計算のため、保険加入者で所得の無い人も所得の申告をお願いします。申告が無ければ、軽減を受けられない場合があります。



#### ●平成31年度の国民健康保険税率

区分	①医療分	②後期高齢者支援分	③介護分(40歳~64歳)
所得割	8.3%	2.6%	2.3%
均等割(1人あたり)	27,500円	7,000円	8,000円
平等割(1世帯あたり)	28,300円	7,000円	5,000円
限度額	610,000円	190,000円	160,000円

### ■後期高齢者医療保険料

後期高齢者医療保険料は、均等割額と所得割額の合計額により算出されます。均等割額は、47,300円で、所得割額は、「総所得金額等から基礎控除額(33万円)を引いた額」の9.26%です。ただし、保険料の限度額は、62万円です。

$$\begin{array}{l} \text{平成31年度} \\ \text{保険料} \\ \text{(限度額62万円)} \end{array} = \begin{array}{l} \text{均等割額} \\ \text{一律} \\ \text{47,300円} \end{array} + \begin{array}{l} \text{所得割額} \\ \text{「総所得金額等-基礎控除額」} \\ \text{(33万円)} \\ \times 9.26\% \end{array}$$

#### ◆軽減措置があります◆

後期高齢者医療保険料は、所得の少ない人などに対して、軽減措置があります。

- 社会保険などの扶養に入っていた人に対する軽減(2年間)  
後期高齢者医療保険に加入するまで、社会保険等の被扶養者であった人の保険料は、所得にかかわらず一律23,600円(年額)です。
- 均等割額の軽減

世帯状況、所得状況、被保険者の加入数に応じて、均等割額の7割、5割、2割が軽減されます。昨年度まで9割軽減および8.5割軽減だった人も、今年度から軽減特例の見直しが行われ、段階的に7割軽減に戻されていきます。今回の見直しは10月から介護保険料の軽減強化や年金生活者支援金の支給と併せて実施され、所得の低い人への負担が生じないように、段階的に見直しが進められます。詳しい内容は、7月の通知書でご確認ください。



## 65歳以上の介護保険料

高齢者支援課 ☎24-8807  
税務課 ☎24-8857

第1段階から第3段階の人の介護保険料が変わります。なお、第4段階以降の人は昨年度と同様です。

### ■平成31年度の介護保険料(変更内容)

所得段階	対象者		年間保険料	
第1段階	本人が住民税非課税 同一世帯全員が 住民税非課税	●生活保護受給者 ●老齢福祉年金受給者で、世帯全員が住民税非課税の人	18,850円	
第2段階		課税年金収入額 + 年金以外の 合計所得金額	80万円以下の人 80万円を超え120万円以下の人	31,210円
第3段階			120万円を超える人	44,810円

丸亀市の市外局番 0877



## 地域密着型サービス事業者を募集

高齢者支援課 ☎24-8807

市では、平成30年度から3か年を計画期間とする「第7期丸亀市事業計画」において、地域密着型サービスの整備数を定め、計画的に整備を進めています。本年度は、下記のサービスを行う事業所の指定を公募により行います。

### ■募集事業種別および事業所数 小規模多機能型居宅介護(1事業所)

■事業開始時期  
原則として令和2年度末までに事業を開始

■応募方法  
公募申込書類(市ホームページに掲載)を高齢者支援課に提出してください。

■受付期間  
7月1日(月)～8月30日(金)  
(土・日曜、祝日を除く)  
午前9時～午後5時

詳しくは、市ホームページに掲載の募集要項をご確認ください。



## 7月1日から受付開始します! 丸亀市高齢者運転免許証自主返納支援制度

65歳以上の皆さんへ……  
運転に不安を感じることはありませんか?

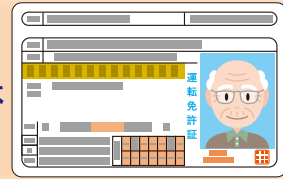

### 免許返納すると1万円相当の支援

65歳以上で運転免許証を1年以内に自主返納した人に、タクシー利用券や、JRやコトデンで使えるICカードなどで支援する制度です。

- 対象者  
市在住の65歳以上で2018年4月1日以降に運転免許証を自主返納した人
- 支援内容(1人につき1回限り)  
運転経歴証明書交付手数料の助成やタクシー利用券(有効期限あり)など

■知っていますか?  
運転経歴証明書を提示すると、丸亀コミュニティバスの運賃が半額になります。

申請方法など詳しくは、環境安全課 ☎24-8836へ

## 介護保険の認定を受けている人へ

高齢者支援課 ☎24-8807  
税 務 課 ☎24-8857

- ★8月から使える新しい「介護保険負担割合証」は7月下旬に郵送予定です。
- ★有効期限は、8月1日から翌年7月31日までの1年間です。
- ★現在使用している負担割合証は、7月末まで利用できます。負担割合の判定方法は右記の表をご覧ください。

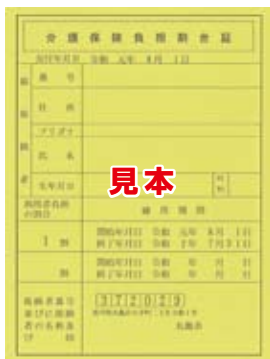

利用者負担の判定の流れ

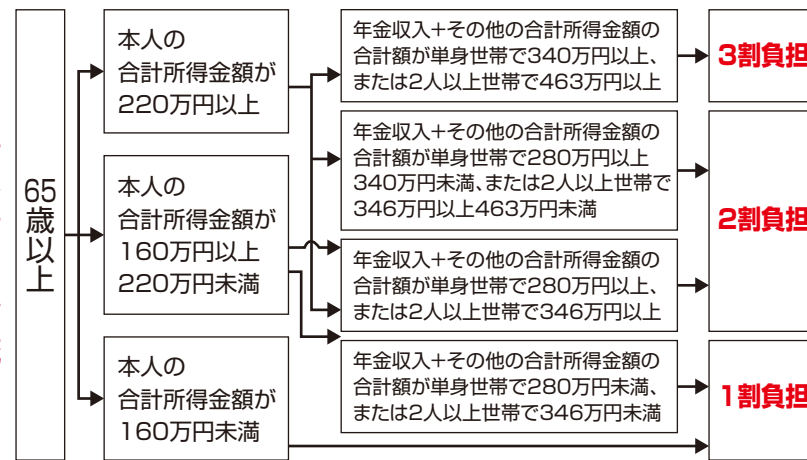

※第2号被保険者(40歳以上65歳未満)・住民税非課税者・生活保護受給者は、上記にかかわらず1割負担

### 夏 短期水泳教室

丸亀校短期日程	レディネススポーツクラブ短期日程
①7/16(火)～7/19(金) 4日間	①7/22(月)～7/26(金) 5日間
②7/23(火)～7/26(金) 4日間	②7/29(月)～8/ 2(金) 5日間
③7/30(火)～8/ 2(金) 4日間	③8/19(月)～8/23(金) 5日間
④8/ 6(火)～8/ 9(金) 4日間	④8/26(月)～8/30(金) 5日間
⑤8/20(火)～8/23(金) 4日間	

※時間・料金などは、各校へお問い合わせください。

伊藤スイミングスクール・レディネススポーツクラブ

丸亀校 丸亀市土器町東6丁目441 ☎0120-25-0450

レディネススポーツクラブ 丸亀市郡家町1556-1 ☎0120-28-6811

### 西讃観光バス(株) ☎0875-25-1200

7月1日 運行開始

5便/日 羽田 初便 最終便 接続

四国中央市 73min 高松空港

観音寺 善通寺 丸亀 にもバス停あります



## やまもも介護教室



～やさしい まるがめで もちつ もたれつ 安心介護～

地域包括支援センターでは、ご家族を介護している人や将来の介護を不安に思っている人などを対象に、介護教室を開催しています。

皆さんの困っていること、不安なことを介護の専門家と一緒に考えてみませんか。4か所とも前半は介護講座、後半は相談会・交流会です。申し込みは、直接それぞれの申込先へ。

会場までの送迎やご家族の預かりなどの相談に応じます。詳しくは、各申込先にご相談ください。



教室の内容	日時	会場	定員	申込締切	申込先
お口の健康について ～口腔ケアの適切な方法～ 歯磨き指導・口腔体操など	7月6日(土) 午後1時半～3時半	城北 コミュニティセンター	30人程度	7月2日(火)	青の山荘 老人介護支援センター ☎25-3030
「ご飯が食べにくく なってきたときのために」	7月11日(木) 午後1時半～3時	飯山北 コミュニティセンター	15人	7月8日(月)	紅山 老人介護支援センター ☎98-3939
「生活の中でのリハビリと介護技術」 ～いつまでも動ける体でいよう～	7月17日(水) 午後1時半～3時	岡田 コミュニティセンター	20人	7月12日(金)	シャローム 老人介護支援センター ☎28-1303
自分らしい最期を 迎えるための終活セミナー	7月19日(金) 午後2時～3時半	特別養護老人ホーム 今津荘	20人程度	7月15日(祝)	老人介護支援センター 今津荘 ☎58-2611

## 認知症の人を介護する家族のための講座

「家族が認知症になり対応に困っている」など、1人で悩んだり疲れてはいませんか? 誰かに相談したい! 介護をしても自分らしく元気でいたい! 介護を楽に続けたい! そんなあなたのための講座を開催中です。認知症について学ぶとともに、家族を介護している人同士が交流する時間もあり、相談や情報交換もできます。ぜひご参加ください。

- 日時：1回目 7月18日(木) 両日とも  
2回目 7月25日(木) 午後1時半～3時15分  
※2回でひとつの講座です。

■場所：ひまわりセンター 4階 研修会議室3

■対象：市内在住の認知症の人を現在介護している家族  
(認知症の診断の有無は問いません)

- 内容：1回目 「認知症の理解」  
～認知症をどう考えたらいいの?  
専門医から詳しく聞こう～
- ◆認知症を正しくしっかり知ろう
- ◆認知症の治療やサービスの利用について知っておこう
- 講師＝認知症サポート医  
吉田病院 吉田 英統さん

2回目 「認知症の人の理解」  
～どう接すればいいの?  
対応について考えよう～

- ◆認知症の人を知ろう
- ◆認知症の人への接し方や対応のポイントを知っておこう
- ◆介護者の健康について

■申し込み：7月12日(金)までに地域包括支援センター ☎24-8933

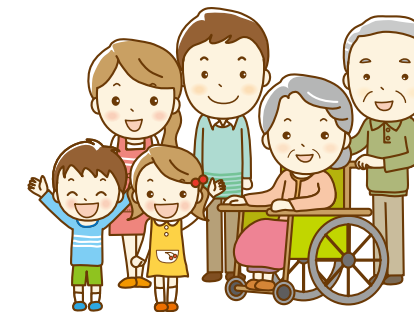

少しの工夫で  
あなたも家族も  
楽になります



## 自然の恵みを有効活用しよう!

下水道課 ☎24-8850

雨水を貯めて利用することは、節約・節水・災害などの非常時に大変役立ちます。その雨水を貯めるためのものが雨水貯留槽です。

下水道への接続により不用になった浄化槽を雨水貯留槽に改造することができます。

雨水の活用方法は、

- 🌸 花や庭への水まき、打ち水
  - 🌧️ 災害のための備えや断水時での活用
  - 🚗 洗車や掃除などでの活用
- など使い道はたくさんあります。



補助金額は、新設・改造ともに対象経費の2分の1。ただし改造は上限10万円、新設は容量100～200リットルまで上限3万円、200リットル以上は上限5万円。



新設の雨水貯留槽

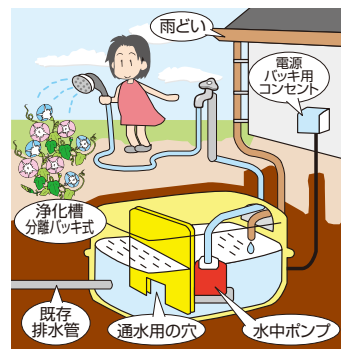

改造の雨水貯留槽

## 農業用軽油の免税申請

農林水産課 ☎24-8845

日付	午前9時～正午	午後1時～4時
7月24日(水)	垂水町、土器町	飯野町、郡家町、三条町
7月25日(木)	金倉町、中津町、新田町、今津町	川西町、田村町、原田町、柞原町、津森町、山北町、塩屋町、その他

綾歌・飯山地区は各市民総合センターで随時受け付けています。

- 場 所：市役所南館1階会議室
- 対象者：8月末で免税証の期限が切れる人
- 持参物：県税事務所からの書類一式、印鑑、領収書など

注)混雑を避けるために日時を指定しています。  
上記の指定日時に都合がつかない人は、他町の時間帯でも受け付けます。

## 市プレミアム付商品券【低所得者向け】の申請受付を開始します

福祉課 ☎35-8896 / 子育て支援課 ☎24-8808 / 丸亀商工会議所 ☎22-2371 / 丸亀市飯綾商工会 ☎98-2236

市プレミアム付商品券とは……10月に予定されている消費税率の引き上げに伴う、低所得者と子育て世代への影響を緩和するための、市内で使える商品券です。

**低所得者向け対象者には、申請書を郵送しますので、早目に申請してください。**

※子育て世帯向け対象者には、9月以降に商品券購入引換券を郵送します。(申請は不要)

- 申請先 福祉課「プレミアム付商品券」窓口
- 申請期間 **7月1日(月)～12月27日(金)**(必着)
- 申請対象者 下記の①・②の要件を全て満たす人
  - ①平成31年1月1日現在で丸亀市に住民票がある人
  - ②平成31年度市民税(均等割)が課税されていない人
- ※ただし、課税されている人の扶養親族など、生活保護の受給者などは除く。
- 販売上限額 一人につき2万5000円分の商品券を2万円で販売  
販売は利用可能額5,000円(販売額4,000円)を一人につき5冊まで
- 引換券の送付 申請書を審査後、該当者には商品券の購入引換券を9月以降に郵送します。

**取扱店  
第二次募集中!!**

商品券を使用できる店舗を募集しています。  
詳しくは、丸亀商工会議所、丸亀市飯綾商工会へ。



プレミアム付商品券の問い合わせは **専用コールセンター ☎0120-994-349**

(土・日曜、祝日を除く 午前8時半～午後5時15分)

## 市役所を名乗る不審電話にご注意ください!

広聴広報課 ☎35-8891

市内で、市役所保険課・保険年金課などと名乗り、「医療費の還付手続きの案内を送付しているが、まだ手続きができていない。」などと電話をかけ、口座番号を聞き出すといった事例が多く発生しています。このような電話は、預金口座から現金を送金させてだまし取ろうとする典型的な特殊詐欺の手口です。被害に遭わないように十分ご注意ください。

### 【注意点】

- 市職員や銀行員などが、突然電話で口座番号を聞いたり、ATMの操作を指示したり、キャッシュカードを渡すような要求をすることは絶対にありません。
- 不審な電話を受けた場合は、決して生年月日などの個人情報や伝えず、すぐに切りましょう。
- 不安な場合は一旦電話を切り、市役所などの電話番号を自分で調べ、かけ直しましょう。
- 一人で悩まず、家族や消費生活センター、警察に相談するなど、落ち着いて行動しましょう。

## 特殊詐欺チェックリスト check!

こんな電話やはがき、メールは「詐欺」かも…

- 風邪をひいた。のどの調子が変わった。
- 携帯番号が変わった。携帯電話をなくした。
- 会社のお金を使い込んでしまった。
- 会社の書類が入ったかばんをなくした。
- 詐欺犯があなたの通帳を持っていた。あなたの口座が偽造されている。
- 詐欺グループを検挙したら、あなたの口座情報があった。
- 通帳、印鑑、キャッシュカードを預かる。
- キャッシュカードの暗証番号を教える。
- 有料サイトの利用料金が未払いとなっている。裁判になる(差し押さえをする)。
- コンビニ(コンビニエンスストア)で支払いができる。
- 老人ホームに優先的に入居できる権利が当たった。入居しないなら名義を貸して。
- 医療費(税金・年金・保険料)の還付(払い戻し)がある。ATMに行こう。
- 警察官や弁護士、銀行や役所の職員などを名乗るものから次々と電話がかかってくる。



## 国民年金保険料のお知らせ

国民年金保険料を長期間未納にしていると、将来受け取る年金額が少なくなったり、受け取れなかったりします。経済的な理由などで保険料の納付が困難な場合、申請して認められると保険料の納付が「免除」・「猶予」される制度があります。

### 保険料免除制度

本人、配偶者、世帯主それぞれの前年所得に応じ、全額免除、4分の3免除、半額免除、4分の1免除の4段階があります。

免除の承認を受けた場合でも、納付すべき保険料を納付しないと、未納期間となります。(全額免除を除く)

※免除を受けた場合、受給資格期間には算入されますが、年金受給額は免除された割合によって減額になります。

### 納付猶予制度

学生を除く50歳未満の人で、本人、配偶者それぞれの前年所得に応じて保険料納付が猶予されます。

※納付猶予を受けた場合、受給資格期間に算入されますが、年金受給額には反映されません。

### 追納制度 ～後から納めることもできます～

免除や猶予を受けると、保険料を全額納めた場合に比べ、年金受給額が減額されます。

ただし、将来受け取る年金額を増やすために、10年以内であれば、免除などを受けた期間の保険料を遡って納める「追納」ができます。

※ただし、3年度以上遡って保険料を納める場合は、当時の保険料に一定額が加算されます。

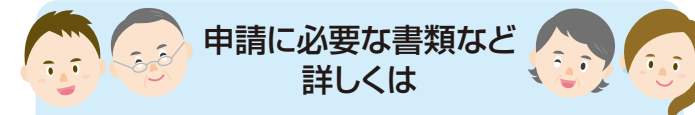

申請に必要な書類など詳しくは

- 市 民 課 ☎24-8945
  - 綾歌市民総合センター ☎86-5510
  - 善通寺年金事務所 ☎62-1662
  - 飯山市民総合センター ☎98-7953
- までお問い合わせください。

相談窓口

- 消費者ホットライン(消費生活センター) 188(局番なし)
- 警察相談専用電話 #9110
- 丸亀警察署 ☎22-0110



# 行政情報便

時日時 場所 対象 定員 内容  
 料金 他 その他 申 申し込み 問 問い合わせ  
 ①=綾歌市民総合センター  
 ②=飯山市民総合センター  
 ③=コミュニティセンター

## 募集

**若返り筋トレ教室  
ひまわり20期生**



時 9月2日(月)から月～金曜  
の午前9時～午後5時  
で週2回選択(祝日を除く)

所 ひまわりセンター  
 対 おおむね40歳以上で、医師に運動を禁止されておらず、週2回教室に参加できる人

定 30人(上回る場合は7月11日(休)に抽選)  
 内 筋力トレーニング、エアロバイクを使った有酸素運動などの個別運動プログラム

料 月会費1190円+消費税(3か月分ずつ前納、初回のみ1か月分)、歩数計5140円、問診の結果必要とされた人と70歳以上の人は診断書料

申 7月1日(月)～9日(火)の平日・午前9時～正午、午後1時～5時に健康課窓口(電話申込不可)

問 健康課 ☎24-8806

## 子どもの未来を考えよう!! ワークショップ参加者募集

「第二期丸亀市こども未来計画」の策定にあたり、ワークショップを開催します。  
 皆様のご意見で、よりよい子育て

**市の動き** 6月1日現在(前月比)

人口	109,266人(+7)
男	52,971人(-2)
女	56,295人(+9)
世帯数	45,152世帯(+29)

※平成27年国勢調査結果から集計していません。

**交通事故** (5月)

事故	47件
死者	0人
負傷者	59人

**救急・火災件数** (5月)

救急出動	432件
火災の発生	9件

防災行政無線の放送内容は、テレフォンサービス(☎22-1607、☎22-1608)で確認できます。

て環境づくりを進めていきたいと考えています。皆様のご参加をお待ちしています。

時 7月28日(日)午後1時半～3時  
 所 ひまわりセンター4階研修会議室1・2

対 子育て中の人、子育て支援に関心のある人

内 妊娠・出産から未就学児、小中高生とその家庭への支援

他 託児あり  
 申 7月12日(金)までに、子育て支援課 ☎24-8808

## 2019まるがめ第九演奏会 合唱団員

対 12月8日(日)のアイレックスでの演奏会に参加できる人

定 200人(ソプラノ、アルト、テノール、バス)

他 10月から月4回程度練習あり  
 問 アイレックス ☎86-6800

## にほんご日曜教室のボランティア

時 毎週日曜午前10時～正午

所 生涯学習センター5階視聴覚教室  
 対 外国人の日本語学習サポートに興味のある人

問 国際交流協会 ☎56-1771

## 催し

### 令和元年 第1回 空き家対策セミナー

時 7月20日(土)午後1時半～4時  
 所 県社会福祉総合センター7階(高松市)

定 180人(先着順)  
 内 空き家の適切な管理や、活用方法、相続する際の注意点など

料 無料

申込期限=7月19日(金)  
 問 申込方法など詳しくは、県住宅課 ☎087-832-3583

## 環境安全課から

①水辺の教室

時 7月24日(水)午前9時半～11時20分  
 所 西汐入川(まるみらい広場)

対 小学生(保護者同伴)  
 定 20人(申込順)

料 無料  
 締め切り=7月16日(火)

②星空探検隊(スターウォッチング)  
 時 7月31日(水)午後7時半～9時半  
 所 土器川生物公園

定 30人(申込順、小学生以下保護者同伴)  
 料 無料

締め切り=7月24日(水)  
 申 ①、②ともに同課 ☎24-8836

## 令和2年丸亀市成人式

時 令和2年1月12日(日)午後0時半開場、午後1時半開式

所 アイレックス

対 平成11年4月2日～平成12年4月1日生まれの人(市外に住所がある人も参加可)

問 市民活動推進課 ☎24-8809

## お知らせ

### ひとり親家庭等医療証

現在お持ちの医療証の有効期限は7月31日までです。8月1日から使用できる新しい医療証を7月下旬に郵送します。

8月に児童扶養手当の現況届を提出しない人は、別途現況届の提出が必要です。7月中旬に詳細を送付します。

問 子育て支援課 ☎24-8808

## 経済センサス 基礎調査にご協力を

この調査は、すべての産業分野を対象に、日本の産業実態を明らかにし、事業所や企業を対象とする各種統計調査の基本となる情報を整備するために行われます。

調査員が事業所の活動状態実際に確認し、新たに把握した事業所に調査票を配布して調査を行います。調査へのご理解・ご協力をお願いします。

問 行政管理課 ☎24-8841

## 7月・8月は「家庭教育啓発月間」

子どもたちが健やかに成長していくためには、適切な運動、調和のとれた食事、十分な休養・睡眠が大切です。



簡単なようで結構大変ですが、きちんと取り組んでいる子どもほど勉強や運動がよくできるというデータもあります。「早起きは三文の徳」、「寝る子は育つ」などと言われるように、早寝早起き朝ごはんで元気よく1日をスタートさせ、子どもの生活リズムを考えてみましょう。  
 問 市民活動推進課 ☎24-8809

## 県内無料 「心身障害者医療費」助成方法の変更

「心身障害者医療費」の助成は、8月診療分から医療証と健康保険証の提示により、県内の病院や調剤薬局、訪問看護ステーション、市内の接骨院・整骨院で立て替え払いが不要になります。

ただし、県外の病院・調剤薬局・訪問看護ステーション、市外の接骨

院・整骨院は、従来どおり健康保険証を提示して立て替え払いをしてください。

●後期高齢者医療保険加入者へ  
 県内・県外ともに立て替え払いが必要です。なお、8月診療分からは市外で受診した場合でも「丸亀市市民福祉医療費助成申請書」の提出は不要です。これにより、医療費の支給は市内・市外ともに診療月から3か月後になります。  
 問 福祉課 ☎24-8805

## 地籍調査事業

市では、一筆ごとの土地の境界や面積、地目などを明らかにする地籍調査を実施しています。今年度は、郡家町字原、字大林上、字大林下、富士見町一丁目～五丁目、港町、飯野町東二字高柳、字中宮を調査する予定です。関係する皆様のご理解・ご協力をお願いします。

問 地籍調査課 ☎24-8865

## 75歳・80歳の歯科健診

健康的な食生活を維持するためには、80歳になっても自分の歯を20本以上保つことが推奨されています(8020運動)。歯と口のケアは、虫歯や歯周病の予防だけでなく、全身の健康を守るためにも、とても大切です。



今年度から、これまでの75歳になった人に加え、80歳になった人も受診できるようになりました。平成31年4月1日時点で75歳・80歳の方は、後期高齢者医療制度で歯科健康診査を無料で受けることができます。対象者には、受診券を7月頃に発送します。必ず受診しま

しょう。  
 問 香川県後期高齢者医療広域連合 ☎087-811-1866

## 外来種「オオキンケイギク」

5月から7月にかけて、鮮やかな黄色の花を咲かせるオオキンケイギクが道端や河川敷などでよく見かけられます。きれいな花ですが、在来の植物に影響を及ぼすほどの繁殖力で「特定外来生物」に指定され、栽培や生きたままの運搬などが禁止されています。



駆除をするときは、根から引き抜き、その場で天日にさらして枯らし、燃えるゴミとして処分してください。詳しくは、市ホームページをご覧ください。  
 問 環境安全課 ☎24-8836

## お詫びと訂正

各種がん検診受診券に同封しているチラシの自己負担金額の記載が誤っていました。正しくは、  
 ◎前立腺がん検診500円(特定健診と同時実施) 1000円(単独実施)  
 ◎肝炎ウイルス検診800円(特定健診と同時実施) 1200円(単独実施)です。お詫びして訂正します。

なお、受診券に記載されている自己負担金に間違いはありません。  
 問 健康課 ☎24-8806

**資料館だより** ☎22-5366

**丸亀の歴史を彩った女性たち**

■日時=7月6日(土)～8月25日(日)  
午前9時半～午後4時半

■場所=1階企画展示室  
月曜休館

**入場無料**

《ギャラリートーク》7月27日(土)午後1時半から  
展示担当者による解説があります。

**BOAT RACE まるがめ**

まるがめボート 検索

BOATRACE まるがめホームページ  
www.marugameboat.jp

7月	1	2	3	4	5	6	7	8	9	10	11	12	13	14	15	16	17	18	19	20	21	22	23	24	25	26	27	28	29	30	31
	月	火	水	木	金	土	日	月	火	水	木	金	土	日	祝	火	水	木	金	土	日	月	火	水	木	金	土	日	月	火	水
丸亀開催(ナイター)																															
モーニング	丸山	唐津	唐津	三国	声屋男女W	唐津	三国	徳山	徳山	三津																					
デイ	丸山	GIII丸山モーターボート大賞	GIII丸山モーターボート大賞	GIII丸山モーターボート大賞	GIII丸山モーターボート大賞	GIII丸山モーターボート大賞	GIII丸山モーターボート大賞	GIII丸山モーターボート大賞	GIII丸山モーターボート大賞	GIII丸山モーターボート大賞	GIII丸山モーターボート大賞	GIII丸山モーターボート大賞	GIII丸山モーターボート大賞	GIII丸山モーターボート大賞	GIII丸山モーターボート大賞	GIII丸山モーターボート大賞	GIII丸山モーターボート大賞	GIII丸山モーターボート大賞	GIII丸山モーターボート大賞	GIII丸山モーターボート大賞	GIII丸山モーターボート大賞	GIII丸山モーターボート大賞	GIII丸山モーターボート大賞	GIII丸山モーターボート大賞	GIII丸山モーターボート大賞	GIII丸山モーターボート大賞	GIII丸山モーターボート大賞	GIII丸山モーターボート大賞	GIII丸山モーターボート大賞	GIII丸山モーターボート大賞	
ナイター	大村	桐生	桐生	桐生	桐生	桐生	桐生	桐生	桐生	桐生	桐生	桐生	桐生	桐生	桐生	桐生	桐生	桐生	桐生	桐生	桐生	桐生	桐生	桐生	桐生	桐生	桐生	桐生	桐生	桐生	

赤文字=女子戦  
 まちづくりのお手伝い!! ~ボートレース事業の収益は、住民福祉の向上に役立っています~

**アイレックス** ☎86-6800 (水曜休館)  
 URL http://www.marugame-ilex.org/

**スタインウェイピアノ/リレーコンサート**

**丸亀ドイツ兵俘虜楽団の足跡を辿る音楽フェスト**

ビールとドイツ音楽の夕べ

8月30日(金) 午後6時半  
 市民ひろば(雨天の場合は「ザーのみ」)  
 ●入場料=無料

8月25日(日) 午前9時半開演  
 ●入場料=無料

丸亀保養楽団(エンゲルオーケストラ)

**MIMOCA** 丸亀市猪熊弦一郎現代美術館 ☎24-7755  
 URL http://mimoca.org

**丸亀ここがMIMOCA キッズデイ**

うれしくなる時計をつくろう

かわいい空き箱やダンボールなどを自由に切って時計盤を作ります。好きな場所に針を取り付けたら、ペンで絵を描いたり、いろいろな素材を貼ったりして飾り付けしましょう。

日時: 7月21日(日)・22日(月)  
 ①午前10時～正午 ②午後1時半～3時半  
 場所: 飯山総合保健福祉センター  
 対象: 5歳～高校生(未就学児は保護者同伴)  
 定員: 各回40人 料金: 200円

2014年開催ワークショップ「世界にひとつの手づくり時計」の様子

●長寿命化工事による休館/2020年3月31日(火)まで(予定)  
 ★休館中もMIMOCAを楽しんでいただけるよう様々なプログラムを用意して皆様をお待ちしています。



7月の市税など

納付は  
便利な  
口座振替で

- 固定資産税/2期分
  - 国民健康保険税/1期分
  - 介護保険料/1期分
  - 後期高齢者医療保険料/1期分
- (納期は7月10日～31日)



7月 ~健康10か条~ 地域・環境  
7(仲) 良くつながる日

~地域の人とのつながりを大切にしましょう~

### 《夜間の救急電話相談》

午後7時～翌朝8時

発熱など急病のときの対応について、看護師が電話で相談に応じます。

一般：☎087-812-1055

小児：☎#8000 か ☎087-823-1588

### 休日当番医

7日(日)	小ほそだこどもクリニック 外 田村クリニック	☎58-0111 ☎22-8391
14日(日)	内 今田医院 国 こはし内科耳鼻咽喉科 内 おおくほ内科医院	☎28-7526 ☎28-6110 ☎86-6500
15日(祝)	内 岸本医院 皮 武岡皮膚科クリニック	☎22-5629 ☎25-1880
21日(日)	内 まるがめ医療センター 内 大西内科循環器科医院	☎23-5555 ☎98-2455
28日(日)	内 篠原記念病院 外 中野外科胃腸科	☎23-2205 ☎25-2525

【歯科】	診療時間 午前9時～正午
7日(日)	さかい歯科医院(宇多津町) ☎41-0333
14日(日)	浜崎歯科医院(綾川町) ☎087-877-2211
21日(日)	じょう歯科医院(宇多津町) ☎49-6480
28日(日)	にこにこ歯科(綾川町) ☎087-876-3121

当番医は変更することがあります。新聞や「医療ネットさめき」などで確認してください。



## ジィちゃん、「サマー」って何?

- ★グループ指導  
中学生 週2回 月額 15,000円
- ★個別指導  
小・中・高 1時間当り 2,500円

※「なつ」のサポート講習受付中。



ただ塾 TEL(0877)25-2815

丸亀市田村町1365-2(丸亀第2団地内)

### 健康行事



(健康課 ☎24-8806)

●こころの健康相談 要予約		
9日(火)	ひまわりセンター	午前9時半～11時半
●栄養相談 要予約		
1日(月)	ひまわりセンター	午後1時半～3時半
22日(月)	飯山総合保健福祉センター	
●理学療法士による相談		
9日(火)	飯山総合保健福祉センター	午前9時半～11時半
●歩行プール夜間説明日 前日午前中までに要予約		
9日(火) 男性	飯山総合保健福祉センター	午後6時～7時
19日(金) 女性		
●すこやか体操教室(腰痛について)		
18日(木)	ひまわりセンター	午前10時～11時半
●献血		
19日(金)	市役所本庁ロビー	午前9時半～11時半 午後0時半～4時半

### 母子保健行事



(健康課 ☎24-8806)

●離乳食講習		
12日(金)	飯山総合保健福祉センター	午前10時～11時半
25日(木)	ひまわりセンター	
●3か月児健康診査		
16日(火)	ひまわりセンター	午前10時～11時
26日(金)	飯山総合保健福祉センター	
30日(火)	ひまわりセンター	
●1歳6か月児健康診査		
11日(木)	ひまわりセンター	午後1時半～2時半
18日(木)	飯山総合保健福祉センター	
24日(水)	ひまわりセンター	
●3歳児健康診査		
4日(木)	ひまわりセンター	午後1時半～2時半
10日(水)	綾歌保健福祉センター	
25日(木)	ひまわりセンター	

※乳幼児健診の対象者には、個別案内します。

### 暮らしの相談



●人権相談 (法務局 丸亀支局 ☎23-0228・人権課 ☎24-8811)		
火・木	法務局 丸亀支局	午前9時～午後4時
10日(水)	市役所	午前10時～午後3時
●行政相談 (広聴広報課 ☎35-8891)		
1日(月)	市役所	午前10時～正午
	飯山市民総合センター	
	綾歌市民総合センター	
●行政書士相談 (県行政書士会 ☎087-866-1121) 予約可		
18日(木)	市役所	午前9時～正午
※行政相談と行政書士相談(市役所)は、本館2階相談室に変更しました。		
●不動産無料相談 (公社)香川県宅地建物取引業協会 ☎087-823-2300)		
5日(金)	市役所 (本館2階相談室)	午後1時～3時半
19日(金)		
※19日(金)は弁護士が同席します。		
●定例農家相談 (農業委員会 ☎24-8826)		
5日(金)	市役所	午前9時～正午
10日(水)	綾歌市民総合センター	
29日(月)	飯山市民総合センター	
●身体障がい者相談員による相談 (福祉課 ☎24-8805) 要予約		
18日(木)	栗熊コミュニティセンター	午前10時～正午
●発達障がい者(児)個別相談(ま～る) (幼保運営課分室 ☎85-6613) 要予約		
2日(火)、4日(木)	市役所西館2階 幼保運営課分室	午前9時～正午 午後1時～4時
11日(木)、12日(金)		
17日(水)		
●子育て支援総合相談窓口(まる育サポート～あだあしお～) (子育て支援課 ☎35-8282)		
月～金	市役所 西館3階	午前9時～正午 午後1時～4時

●障がい者(児)相談会 (福祉課 ☎24-8805) 要予約			
18日(木)	市役所	午前9時半～11時半	
●よろず丸亀サテライト(無料経営相談所) (産業観光課 ☎24-8844) 要予約			
25日(木)	ひまわりセンター	午前9時～午後5時	
●弁護士無料法律相談(広聴広報課 ☎35-8891) 要予約 午前8時半から予約受付開始 (受付(先着順))			
6日(土)	ひまわりセンター	午前9時～午後0時20分	～5日(金)まで 8日(月)～18日(木)
19日(金)		午後1時20分～4時40分	
※次回8月3日(土)の相談は、7月22日(月)午前8時半から受付開始			
●弁護士無料法律相談 (社会福祉協議会 ☎22-5700) 要予約			
9日(火)	ひまわりセンター	午前9時～正午 【定員:各回6人】	
11日(木)	飯山総合保健福祉センター		
17日(水)	綾歌保健福祉センター		
●司法書士相談 (社会福祉協議会 ☎22-5700) 要予約			
23日(火)	ひまわりセンター	午前9時～正午	
●無料税務相談(四国税理士会丸亀支部 ☎22-0041) 午前10時～午後4時、予約優先			
1日(月)	四国税理士会丸亀支部 (丸亀商工会議所会館1階)	午後1時～4時	
8日(月)、22日(月)		午後1時～3時	
29日(月)			
●空き家相談 (環境安全課 ☎24-8836) 要予約 (受付(先着順))			
26日(金)	市役所	午前9時～午後5時	5日(金)～25日(木)



## 行政書士にご相談を!

丸亀市役所にて毎月第3木曜日、無料相談会を実施中



日常の暮らしのアドバイス  
事業と経営のコンサルティング  
各種法律書類の作成・手続など  
いつでも頼りになる  
あなたの街のアドバイザーです。

香川県行政書士会 中讃支部

TEL(087)866-1121

(香川県行政書士会事務局)

	相談日(祝日を除く)	相談場所	時間
市民相談 (電話相談不可)	月～木曜、第5金曜日	市役所	午前9時～正午 午後1時～4時
	第1・3金曜日	栗熊コミュニティセンター	
	第2・4金曜日	飯山市民総合センター	
問い合わせは、広聴広報課 ☎35-8891			

### ■その他の相談

- 少年相談＝平日・少年育成センター ☎0120-734970
- 家庭児童相談・女性相談＝平日・市の家庭児童相談室 ☎23-2201
- 母子自立支援相談＝平日・子育て支援課 ☎24-8808
- ボランティア相談＝平日・丸亀市社会福祉協議会 ☎22-5700

●医療機関の適正な受診にご協力ください。受診時には、保険証・医療証の提示もお忘れなく!



# みんなの掲示板

時日時場所 対応募資格対象  
定員 内容 料金 金 他 その他  
申し込み 問い合わせ

## お知らせ

### 海の事故ゼロキャンペーン

7月16日(火)～31日(水)の間、「海難ゼロへの願い」をスローガンに海の事故ゼロキャンペーンを実施します。海に出掛ける時は、発航前の点検を必ず行い、航行中や遊漁中には常時適切な見張りを行うなど、安全運航に努めましょう。

万が一、事故が発生した時は、海上保安庁「118番」に連絡してください。

☎087・821・7008

**外国人の不法就労・不法滞在防止にご協力を**

丸亀警察署では、外国人が安心して生活できるように、不法就労・不法滞在の防止や取り締まりを行っています。外国人を雇用する際は、在留カードなどで資格の確認をお願いいたします。また、外国人技能実習生などを対象とした防犯交通安全教室を実施しています。詳しくはお問い合わせください。

☎087・010

### 香川労働局から

7月1日(月)～7日(日)まで、国家安全週間が「新たな時代にPDCA みんなで築こう」ゼロ職場」をスローガンに展開されます。

それぞれの職場で労働災害防止の重要性を認識し、安全活動を着実に実行しましょう。

☎丸亀労働基準監督署 ☎22・6244

### テレビの映像に乱れはありますか？

携帯電話の新しい電波の利用開始により、テレビ映像に影響が出る可能性があります。影響の可能性がある地域の家庭や企業にはチラシを配布します。

7月25日(木)以降に、テレビ映像が乱れるなどの影響が出た場合は、次のコールセンターまでご連絡ください。

回復作業は、(一社)700

## 試験

### 自衛隊など採用試験

●一般曹候補生  
時9月20日(金)～22日(日)の指定する一日

所 香川県内  
対 18歳以上33歳未満の男女  
受付 7月1日(月)～9月6日(金)

●航空学生  
時 9月16日(祝)

所 香川県内  
対 空自 18歳以上21歳未満の男女  
海自 18歳以上23歳未満の男女  
受付 7月1日(月)～9月6日(金)

●自衛官候補生  
所 善通寺駐屯地  
対 18歳以上33歳未満の男女  
受付 2年間を通じて実施

他 採用説明会を丸亀地域事務所にて7月中毎日実施

☎試験日など詳しくは、自衛隊丸亀地域事務所 ☎23・6420



## 催し

### 不登校教育フォーラム

時 8月4日(日)午後1時半～4時半  
所 レクザムホール(高松市)  
定員 100人

内 不登校の原因やメカニズム、解決策についての講演、不登校を克服した香川県出身の高校生が当時の心境、保護者に向けたメッセージを語る

料 無料  
問 自由ヶ丘高等学校事務局 ☎079・336・3333

### 夏野菜のおいしさ再発見 プロのコツ試食＆勉強しちやお教室

時 8月20日(火)正午～午後2時  
所 オークラホテル丸亀12階  
定員 50人

内 同ホテルの料理長が考えた夏野菜料理の試食会

料 1000円  
申 往復はがきに「参加者(2人まで)の氏名・住所・電話番号」、「試食会参加希望」と記載して、〒763・0083 土器町北2の3 県中部地方卸売市場(株)へ送付

締め切り 8月9日(金)必着  
☎同社 ☎22・8111 (午前9時～午後3時)



### 坂出緩衝緑地 ガーデンセミナー

①家庭果樹の育て方  
②夏の寄せ植え作り  
時 7月21日(日)  
①午前9時半  
②午後1時半

所 坂出市番の州公園管理事務所  
定 ①20人、②12人(申込順)  
料 ①500円、②3000円  
申 込受付開始 7月1日(月)  
申 詳しくは、同管理事務所 ☎45・6820



### 第25回COGS ミュージックフェス

時 7月13日(土)午後6時～9時半  
所 市民ひろば  
内 ビッグバンドジャズ、吹奏楽、親父バンド、屋台など  
問 同実行委員長・鐘ヶ江さん ☎090・2827・18

### クリントピア丸亀から

イベント開催準備のため、7月20日(土)は休館します。

●エゴ丸体験ツアー  
時 7月21日(日)午前9時半～午後1時  
対 小学生親子  
定 各体験コーナー100人(先着順)

内 各種体験に参加し、ポイント

### 児童館から

●創作絵本読み聞かせ  
時 7月10日(水)午前10時半～11時10分  
対 幼児親子  
料 無料

他 講師は平岡様さん

●ロールケーキの貯金箱  
時 7月25日(木)午前10時～11時  
対 幼児・小学生  
定 20人(要申込)

他 講師は宮下弥生さん

●児童館夏祭り  
時 7月28日(日)午前9時～午後4時半  
対 どなたでも

内 綿菓子、鷲のジョー紙芝居ライブなど



### 飯山総合学習センターから

●Keipyanと桐子さんのおもちゃ楽器演奏と絵本リーディング  
時 8月4日(日)午後5時半～6時半  
料 無料

問 センター ☎98・3319

●県中讀保健福祉事務所から  
●パーキンソン病患者・家族交流会  
時 7月9日(火)午前10時～11時半  
所 綾川町梅の里社会福祉センター  
内 理学療法士による勉強会・座談会  
料 無料

### 東小川児童センターから

●夏まつり  
時 7月13日(土)午前11時～午後3時  
内 うどんなどのバザーや、遊びのコーナーなど

●子育て講演会  
時 7月18日(木)午前10時半～11時半  
対 子育て中の保護者

内 笠井新一郎さん(元九州保健福祉大学教授、言語聴覚士)の講演「親子でやりとりを楽しむ」

料 無料  
他 地域子育てひろば「たんぼぼ」と共催

問 センター ☎56・8778、たんぼぼ ☎98・2208

### 医療講演会・交流会

時 7月31日(水)午後2時～4時  
所 県中讀保健福祉事務所(土器町東)

内 「脊髄小脳変性症多系統萎縮症の基礎知識と療養の工夫」

他 講師は、香川大学医学部附属病院神経内科鎌田正紀客員准教授

料 無料  
申 同事務所健康福祉課 ☎24・9691

### 第5回ツインズフリマ

時 7月14日(日)午前10時～正午  
所 さぬきつすコムシアター(土器町東)

内 多胎児をもつ家族のためのフリーマーケット。ベビー用品、洋服、おもちゃなどを出品。

他 当日のフリーマーケットの出店者も募集中

問 コムコムひろば ☎25・0691

### 四国学院大学オープンキャンパス

時 7月20日(土)午前11時～午後3時半  
所 同大学(善通寺市)  
内 大学紹介、モデル授業、入試説明、個別相談会など

他 無料送迎バスあり(要予約)  
ホームページ(https://www.sg-u.ac.jp)からも予約可能  
☎同大学入試課 ☎0120・459・4333

医療法人社団 秀聡会  
**こはし内科・耳鼻咽喉科**  
丸亀市郡家町234番地  
TEL:(0877)28-6110

診療時間	月	火	水	木	金	土
午前8:30～12:00	●	●	●	/	●	●*
午後2:30～6:00	●	●	●	/	●	/

※土曜は午後1:30までの診察です  
木曜、日、祝祭日は休診です

ゴミ回収・不用品  
心を入れて回収します  
(買取できるモノがあった場合、費用から値引きいたします)

- ◆生前整理 ◆遺品整理
- ◆引越の際の不用品
- ◆家屋の解体・売却の際

一軒丸ごとお任せください!

自分ではどうすることもできない...  
**まずは、ご相談ください!**

出張回収 見積り無料  
0877-86-3971 現地調査無料

STYLE GARAGE 香川丸亀市綾歌町富熊128-4  
info@stylegarage.info  
HP https://www.stylegarage.info/

丸亀駅 丸亀市 丸亀市役所 丸亀市民会館 丸亀市立高校

**せんとう 法律事務所**  
女性弁護士がご相談に対応致します。

要予約 TEL0877-85-6070  
相談料/1時間あたり1万円+税

香川県弁護士会所属  
弁護士 仙頭 真希子

■内科・胃腸内科・内視鏡内科・腎臓内科・人工透析内科

**宮野病院**  
丸亀市中府町4-13-28 TEL22-3171  
http://www.miyano-hp.com

- 特別養護老人ホーム 青の山荘
- 特別養護老人ホーム 宝樹リノ
- 介護老人保健施設 あおのやま
- 養護老人ホーム 綾歌荘
- グループホーム あやうた
- デイサービス くりくま

関連施設



## 催し

目の見えない方見えにくい方のための福祉フェスタ2019

時 8月4日(日)午前10時～午後3時  
所 県社会福祉総合センター(高松市)

内 講演会、盲導犬歩行体験会、福祉機器展示など

料 無料  
他 一部事前申込が必要  
問 同センター(☎087・812・5566)

## 夏のネイチャーゲーム

時 7月15日(祝)午前9時～正午  
受け付けは午前9時～9時半

所 満濃池森林公園森林の館  
料 無料  
問 同公園管理事務所(☎57・6520)

## 県司法書士総合相談センター

時 7月20日(土)(要予約)

所 生涯学習センター4階講座室4  
内 一般相談(登記・法律相談)  
法テラス相談・成年後見相談

料 30分無料(法テラス相談の受付優先)  
申 前日までに、県司法書士会(☎087・821・5701)

## がんサロン

時 7月18日(木)午後2時～3時半

お楽しみ手芸講座  
「タペストリー(千両茄子)」  
時 7月11日(木)午前10時～正午  
所 市シルバー人材センター(塩屋町)  
定 15人  
料 700円  
他 裁縫道具持参  
申 吉田さん(☎080・5661・0913)

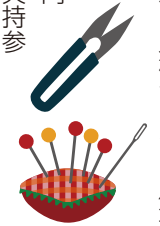

## 急募! 郡家硬式テニスクラブ会員

体力づくりと健康増進のために、楽しく仲間とテニスをしませんか。

時 毎週火曜、木曜、土曜、日曜、祝日の午前9時～正午  
所 郡家テニスコート(一面)

対 社会人(学生を除く)  
料 1家族 年会費5000円  
申 活動時間中に直接コートに行くか、事務局(☎090・2827・4177)

## 香川まるがめ子どもほんごひろばボランティア

時 毎週土曜午前9時～正午  
所 城崎コミュニティセンター

内 日本語を母国語としない子どもも日本語学習をサポート  
問 同ひろば・安藤さん(☎080・36921・9414)

所 香川労災病院2階  
内 薬剤師と話そう  
料 無料  
問 同病院(☎23・3111)

## 備讃瀬戸海上交通センター一般公開

時 7月7日(日)午前10時～午後3時  
所 同センター(宇多津町)

内 海の管制官体験、海上保安庁音楽隊(アンサンブル)の演奏など  
料 無料  
問 同センター整備課管理係(☎49・3366)

## オープンカレッジ

時 ①7月14日(日)午前9時～午後0時半  
②8月24日(土)午前9時～午後0時半

所 四国こどもとおとなの医療センター附属善通寺看護学校  
内 学校紹介、公開講座、看護技術体験、進路相談など  
申 ①7月5日(金)②8月16日(金)までに、同校(☎2・3688)

## 募 集

キャンピング指導者養成講習会  
時 9月21日(土)～23日(祝)  
所 五色台少年自然センター(高松市)

料 一般1万5000円・学生1万2000円  
申 申込期限 8月17日(土)午後10時  
問 申込方法など詳しくは、県キャンプ協会ホームページをご覧ください。

## 夏休みの宿題応援講座

①書写②ポスター  
時 ①7月23日(火)午後1時～3時半  
②7月25日(木)・26日(金)午前9時半～正午

所 香川短期大学(宇多津町)  
定 各15人  
料 各300円  
他 ①習字セット持参  
②絵の具セット持参  
申 7月19日(金)までに、同校地域交流センター(☎49・8053)

## 県立丸亀競技場から

①小学生陸上教室  
②小学生サッカークリニック  
時 ①7月29日から月曜、木曜(全7回) 午後5時半～7時半  
②7月30日から火曜、金曜(全6回) 午後3時～5時

対 小学4～6年生  
定 各50人  
料 ①4900円  
②4200円  
受 付開始 ①7月1日(月)午前9時  
②7月2日(火)午前9時  
申 申込書と参加料を直接同競技場に持参  
問 同競技場(☎21・5800)

## いつも笑顔で!

172 戸崎 榮治さん (広島町・78歳)

島の玄関口、江の浦港の切符売り場が現在の職場。仕事の準備後、朝早くに1時間ほど歩くのが日課とのこと。「毎日仕事で嫌なときもあつたけど、今は認知症予防にもなつて良かったと思つている」。漁師にふぐの養殖、ぐるっとバスの運転手に食堂経営…、これまでしてきた仕事は数知れず。そのたび支えてくれたのは愛する妻。「結婚前はラブレターをたくさん書いて送つたよ(笑)。隣で聞いていた奥さんも苦笑い。「仕事はもうちよつとだけやらないかなあ」いえいえ、夫婦仲良くまだまだ元気です島の顔でいてください。

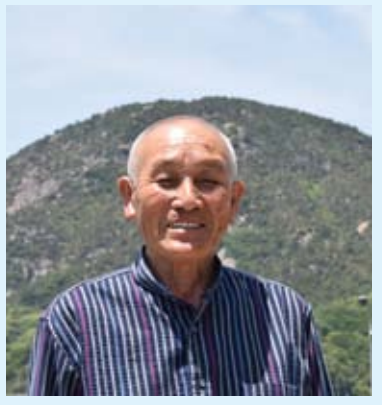

## 市政に参加 審議会等委員 募集

皆さんの意見を市政に生かしてみませんか?

### 男女共同参画審議会委員

委員の任	男女がともに生き生きと暮らせるまちづくりを進めるための基本計画「第3次男女共同参画プランまるがめ」の進捗状況や重要事項などの審議。
応募資格	市内に在住または通勤・通学し、任期開始日現在において満18歳以上で、男女共同参画の推進に関心のある人。 ※市議会議員、市職員、2つ以上の審議会に委嘱されている人を除く。
任期	2年(9月30日～令和3年9月29日)
募集人員	3人程度
応募方法	応募用紙に必要事項を記入し、男女共同参画についての作文(500字程度)を添えて、人権課男女共同参画室へ提出(持参、郵送、ファクス、メールも可)。
応募用紙など	人権課男女共同参画室、市役所案内所、市民総合センター、市民センター、コミュニティセンター、市ホームページで入手可。
選考方法	応募用紙や作文の記載内容などを総合的に審査して選考(結果は全員に通知)。
募集期間	7月8日(月)～22日(月)必着
問い合わせ	人権課男女共同参画室(☎24-8823、FAX 23-4073) メールアドレス(danjo@city.marugame.lg.jp)

## 7月2日(火)同時発売

でっかく当てよう! 各1枚 300円

# サマージャンボ宝くじ

1等前後賞合わせて 1等5億円 前後賞各1億円

同時発売! サマージャンボミニ 5,000万円  
1等前後賞合わせて 1等3,000万円 前後賞各1,000万円

発売期間 7月2日(火)～8月2日(金)  
抽せん日 8月14日(水)

2019年市町村振興宝くじ  
(公財)香川県市町村振興協会  
この宝くじの収益金は市町村の明るく住みよいまちづくりに使われます。

## 休耕田・遊休地専門 草刈りします!

ふるさと納税の返礼サービスとしても実施しています。

1反(約1,000㎡)でもなんと **11,940円** くらい  
刈った草の後処理不要!!

見積り無料! まずはお気軽にご相談ください。  
電話番号 **0120-565-708**  
無料

NPO ふるさと美観プロジェクト  
香川県丸亀市山北町378-3



院長 三浦 卓二 三浦美智子  
副院長 伊坂 聡子(整形外科学会専門医)  
非常勤医師 伊坂 陽(認定スポーツ医・整形外科学会専門医)

## 三浦内科 みちこ小児科

- 内科・消化器内科・循環器科 ●整形外科・リハビリテーション科
- 小児科・アレルギー科

◆整形外科医監修◆  
女性理学療法士による  
「ピラティス教室」好評開催中!!  
詳しくは下記までお問い合わせください。  
丸亀市土器町東七丁目886 ☎0877-22-7311

## 伏見稲荷分社 稲荷社回廊「新元号記念」

鳥居建立にご参加下さい。

中津万象園稲荷社奉賛会では、「新元号記念」として、100基の稲荷社回廊を計画しています。  
※詳しくは、事務局までお問合せ下さい。

問い合わせ先 中津万象園・丸亀美術館内  
中津万象園稲荷社奉賛会事務局  
〒763-0054 丸亀市中津町25-1 tel.0877-85-8860 fax.85-8861





# 図書館へ行こう!

- おはなし会  
綾歌=7月27日(土) 午前10時半  
飯山=7月13日(土) 午後2時
- ブックバンク(本の交換会)  
中央=7月21日(日) 午前10時~午後2時  
綾歌=7月21日(日) 午前9時半~午後2時  
飯山=7月14日(日)、28日(日) 午前9時半~午後2時
- ブックスタート  
(3か月児健康診査時)  
ひまわりセンター  
=7月16日(火)、30日(火)  
飯山総合保健福祉センター  
=7月26日(金)
- 「おねえさんといっしょ」  
日時=7月3日(水)、10日(水)、  
17日(水)、24日(水)  
午後4時  
場所=中央図書館  
赤ちゃんコーナー  
内容=おはなし、手遊び、  
折り紙など

対象=幼児・小学生  
料金=無料 ※当日自由参加

●郷土にまつわる歴史講座  
(協力:明治文庫の会)  
『新元号と京極家』  
日時=7月14日(日)  
午後1時半~3時  
場所=生涯学習センター  
4階講座室1  
講師=田山 泰三さん  
(英明高等学校教諭)  
定員=50人 ※当日自由参加

●「子ども読書スタンプラリー」  
期間=7月19日(金)~8月31日(土)  
場所=中央 綾歌 飯山図書館  
対象=3歳~中学生  
申込開始=7月9日(火)  
■プレゼント引き換えは  
9月1日(日)から



今月の  
おススメ本

## 「宮崎牛家族」

浅田 政志(写真)/CCCメディアハウス  
子牛を心をこめて育てる家族と、その牛たちの写真集です。牛を中心にした様々な家族の暮らしが描かれています。素敵な家族とかわいい牛たちに癒やされてください。



## 「元素キャラクター図鑑」

若林 文高(監修)/日本図書センター  
かつて、元素記号を暗記した大人のあなたも、今、テスト勉強中の学生の皆さんも、かわいいキャラクターで元素が分かる! 2015年に正式に元素に認められた「ニホニウム」も掲載されています。

## 「チコちゃんに叱られる なぜ、ひととわかれるときにてをふるの?」

海老 克哉(文)/オオシカ ケンイチ(絵)/文芸堂  
「なぜひととはわかれるときにてをふるの?」チコちゃんが3歳の時のふとした疑問です。でも誰もこの問いに答えられません。皆さんは答えることができますか? 何でも知っている永遠の5歳児チコちゃんの誕生秘話がこの絵本で明かされます。



### 7月の休館日

- 中央図書館(☎22-3746) 8・15・22・29・31日
- 綾歌図書館(☎86-5915) 1・8・15・22・31日
- 飯山図書館(☎98-2666) 1・15・29・31日

※中央図書館は、建物改修中も通常通り開館します(10月1日から2020年3月31日まで休館を予定しています)。  
※中央図書館は、7月20日(土)~8月31日(土)まで午前9時半から開館します。(中央図書館のサマータイム)

## こんにちは皆さん

市長 梶 正治

### ニッカリ青江と石切丸

丸亀城石垣修復の寄附金が3億円を突破しました。皆さんの力強い応援に感謝申し上げます。市では、当初の計画通り5年での修復を目指し作業を進めており、応急対策工事も梅雨前に無事終了することができました。この工事では、崩落箇所から江戸時代の石垣遺構が検出するという新たな発見もありました。

また、修復工事にあわせ、市立資料館では京極家の宝刀「ニッカリ青江」の臨時公開を行いました。刀剣乱舞のキャラクターにもなっており、ファンの方々で長蛇の列ができるほど、その人気は凄まじく、わざわざ台湾からお越しくださった人もいらっしゃいました。

地元で集めた石垣修復募金を持って大阪と岡山からお越しくださった人にお聞きしたところ、東大阪市の石切神社の宝刀「石切丸」のファンクラブのメンバーとのことで、丸亀城のことを知り、大阪で募金活動をしてくださったそうです。刀剣乱舞の縁で、全国と本市が、そして世界がつながっています。アニメ文化の力、すごいです。



●夏がやってきました。梅シロップを漬け込み、きゅうりの苗を植え、準備完了(いのっち) ●日本遺産特集の取材で、久しぶりに島に行きました。島に住む人や景色など、すばらしい出会いに感謝(てん) ●私もウェルカム広場の利用経験者。気分転換になり、気になる身長・体重も分かって良いことづくし♪(凜) ●うだるような暑さ。でも、かき氷がおいしい季節になりました(直)

# まちのアルバム

event & topics

5月22日



## 「まだまだ元気で!」と笑顔でスポーツ

運動する楽しさを感じてもらい、健康と体力の維持を図ろうと「シニアスポーツ大会」が市民体育館で開催されました。「でかパンツリレー」や「輪投げ競争」など、7種目の競技に61人が参加し、最高齢はなんと90歳の女性。参加者は「もう一回チャレンジしたい」と、意欲をわかせながら楽しんでいました。

5月24日~26日



## 色とりどりのサツキの美しさに「うっとり」

市の花である、サツキの盆栽の出来を競う「第46回丸亀さつき展」が生涯学習センターで行われました。同展では、丸亀さつき愛好会の会員37人が出品した約100点を展示。丹精込めて育て上げ、趣向を凝らした作品の数々に、来場者は魅了されていました。

5月26日



## お宝ハンターたちが丸亀中心地に集合!

丸亀駅周辺エリアに隠されたお宝を探し当て、1つの絵を完成させる「集え!お宝ハンター in丸亀」が初開催されました。同イベントは、香川大学の学生が、丸亀市活性化を目的に考案。子ども連れの家族など58人もの参加者が集まり、丸亀にちなんだクイズに答えて、見事一枚の絵を完成させました。

5月28日



## 「誰でも気軽に寄ってね」と交流サロンをオープン

子どもからお年寄りまで、誰もが気軽に立ち寄り交流できる居場所づくりを目的とした「みんながオルデ通町」が、通町商店街にオープンしました。市社会福祉協議会が空き店舗を活用し、内装などを整備。今後は商店街や自治会、ボランティア団体などで構成された「世代間交流サロン連絡協議会」で連絡調整などを行い運営します。

5月29日



## チャレンジデー大使の成田真由美さんが講演

パラリンピック競泳メダリストの成田さんが、市内イベント会場を回り、参加者を激励しました。城北小学校では、児童や地域住民にむけて講演。子どもの頃、水が大嫌いだった自分を例に挙げ、「今苦手なことでも、ちょっとしたきっかけで変わる可能性がある。やる前からあきらめないで」と話し、子どもたちは熱心に聞き入っていました。

6月10日



## 正午を告げる時太鼓

江戸時代に藩士が「九つ刻(正午)」を告げる太鼓を打っていたことにちなんで、今年も6月10日の時の記念日に、丸亀城で時太鼓を打ち鳴らすイベントが行われました。イベントには、観光親善大使をはじめ、一般の人たちも参加。近くの中央保育所の園児たちも、正午を知らせる太鼓の音を場内に鳴り響かせていました。



# 2019 ウェスタン・リーグ公式戦



VS



7.27 SAT .28 SUN

午後4時 開門予定 午後6時 試合開始予定

阪神タイガース

中日ドラゴンズ

レクザムボールパーク丸亀 (丸亀市民球場)



※チケットは、市体育協会やコンビニエンスストアなどで好評発売中!! 問い合わせ:スポーツ推進課(☎24-1392)

## 丸亀城石垣復興プロジェクト・文化財活用事業

素浄瑠璃の世界を丸亀城で味わってみませんか

### もんたん亭涼み浄瑠璃 in 丸亀城



太夫と三味線のみで、人形や俳優を伴わない素浄瑠璃を上演します。演者を間近に、迫力・臨場感あふれる演奏です。解説もあるので、浄瑠璃初心者でも楽しめます。 ※人形浄瑠璃とは異なります

日時: 7月6日(土) 午後6時半~8時半(午後6時開場)

場所: 丸亀城大手一の門(2階櫓内)

定員: 150人程度

問い合わせ: 文化課 ☎24-8822

**入場無料**

7月28日(日) 午前10時~午後3時

BOAT RACE まるがめ協賛イベント

## 納涼フェスタ

ゆかたでふらり



in丸亀城 大手門広場

イベントブース ボートレース まるがめPRブース

受付・ワークショップ 秋賀の館 (丸亀市連町28)

- 参加料 1,000円
- ※浴衣・帯・肌着のレンタルはありません。必要な物一式、ご持参ください。
- 特典
  - 着付けワークショップ(予約制) 午前10時~午前11時半・午後1時
  - 天守入城無料
  - 丸亀城名物! 高速流しうどん体験
  - 商店街来店サービス ●ミニ緑日 他

丸亀城名物! 高速流しうどん

天守入城半券で「高速流しうどん」体験

他にも、ダンスやライブステージなど楽しいイベント盛りだくさん!

問い合わせ: 丸亀市観光協会 ☎22-0331

丸亀のいいところを、せカイへ発信 #marucamera

**マルカメラ**

投稿募集

投稿された写真を紹介します。

産業観光課 ☎24-8816

photo by takusu5174



よこ 山 太 一 くん  
(H28.9.28生) 郡家町

動物大好き太一くん。お願いだから父さんにアンパンチはやめてね。



よし 井 すず 鈴 ゃん  
(H28.8.21生) 中津町

これからも元気に大きくなってね♡

## わが家のアイドル

- ★1歳から3歳までのお子さんを紹介します!
- ★申し込みは、広聴広報課 ☎24-88001へ

