

豊かで暮らしやすいまち

広報まるがめ



特集

農業で夢を追う

Topics

日本遺産の構成文化財に2件追加認定
私の戦争体験談
ダブルダイヤモンド讃岐富士2020
キャッチコピーコンテスト

●COVER

農業で生まれた、 師匠と弟子の絆^{きずな}

市内でアスパラガスを栽培する眞鍋倫明さん(左)と、その弟子の鈴木茂昌さん。JAのインターンシップ制度を通して出会いました。インターン終了後も関係は続き、今ではお互いに助け合う仲間です。詳しくは6～9ページに掲載。

農業で夢を追う



私たちは、毎日何かを食べています。しかし、日々食べるものがどこでどのように作られているか、どれだけの人が理解しているでしょうか。安価な輸入農産物が増加し続け、近年では37%まで落ちた国内の食料自給率。また、担い手の減少や高齢化など、農業は大きな問題を抱えています。

そんな厳しい状況でも、市内には農業で夢を追いかける人がいます。今回の特集では、農業が抱える問題を考えると共に、地域が誇る農産物や夢を追う人の姿に迫ります。また、農業を体験する取り組みを紹介します。

■グラフ1 日本の食料自給率(カロリーベース)の推移

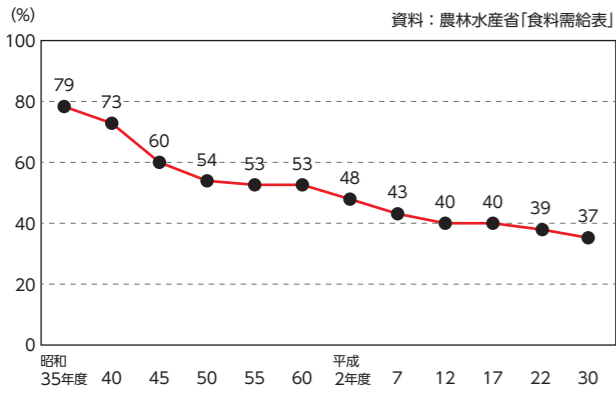

■グラフ2 県内の農家の65歳以上の割合

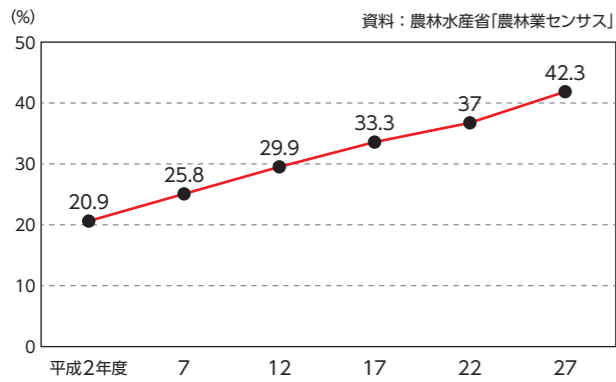

■グラフ3 県内の農家数の推移

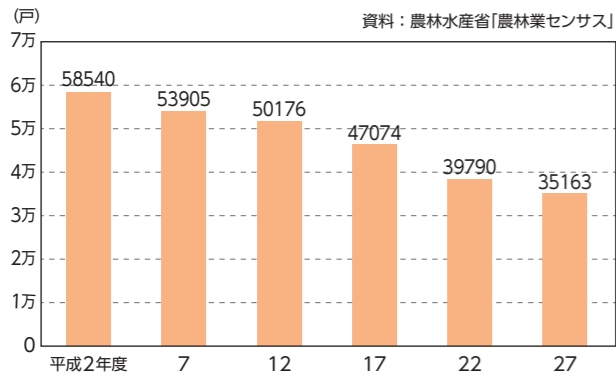

農業が抱える問題

現在、農業を取り巻く問題は数多くありますが、皆さんはご存知でしょうか。その中でも3つの代表的なものを紹介します。

●食料自給率の低下

食料自給率とは、国内で消費された食料が、国産でどの程度まかなえているかを示す指標です。3ページのグラフ1のとおり、直近の食料自給率は37%まで下がっています。つまり、残り63%の食料を海外からの輸入に頼っているということです。これは、主要な先進国の中で最低水準。もし、国際情勢が不安定になったり、異常気象の影響などで輸入元の国が不作になったりして、食料の輸入が制限されれば、日本は食料不足に陥ってしまいます。

●新規就農の難しさ

農業を始めたいと思った人がまず直面するのが、農地や農機具の問題です。親が農家でそれを引き継ぐのなら特に問題はありませんが、そうでなければ農地を確保し、農機具を揃えるための初期費用がかかります。ビニールハウス(以下ハウス)や設備を整えるとなると、さらに膨大な費用が必要。また、農業を始めてから、作物が育って収入を得られるようになるまでには時間がかかります。これらが、農業を新規で始めるのが難しいと言われる理由です。

●農家の減少・高齢化

新規就農が難しいだけでなく、グラフ2のとおり、農家の高齢化が進んでいます。これは、農家の後継者が少ないことが大きな要因。親が農業をしても、「農業は儲からない」などのイメージで、子が農家を継がない場合が多いようです。また、高齢のために農業をやめる人も増え、グラフ3のとおり、農家の数が著しく減少しています。新規就農者が少ない状況が続けば、この先も農家の数が減り続けると考えられます。

このように、農業は多くの問題を抱えています。では、農業の未来は暗いのでしょうか。市内で農業を営む人を取材してみると、ものがしながらも農業を楽しみ、夢を追いかける姿がありました。「農業は儲からない」というイメージを覆す人、新規に農業を始める人など、次ページからその輝く姿を紹介します。農業の未来についても、この機会に考えてみませんか。



「専業農家になる」という夢を叶えた人に話を聞き、その秘けつを探りました。今追いかけている夢にも迫ります。

稼ぐ仕組み 農業だけで食べていく①

菊の魅力伝えたい

株式会社ファルチェ
代表取締役 鎌田 康弘さん



個人から会社へ規模拡大

丸亀市の特産品である菊は、県下屈指の産地として、綾歌町を中心に盛んに生産されています。その綾歌町で、祖父の代から続く菊農家の3代目として、約18年前から菊を育てているのが、株式会社ファルチェの鎌田康弘さんです。

鎌田さんは大学を卒業後、県内で会社員として働き、その後家業を継ぐことに。菊の生産を始めるのと、ほかの生産者の経営方針を学ぶため、毎年開催される全国の生産者の会に参加しました。そこでいろいろな話を聞き、「経営が安定しているところは規模が大きい」と気付きました。「花には関税がかからず、海外から安い花が多く入ってくるため、国際的にも競争する必要がある。規模を拡大して生産コストを落とさないと、生き残れない」と感じた鎌田さんは、規模拡大を目指して研究に研究を重ねました。

規模拡大には、農業を機械で散布したり、ハウス内部の温度や湿度をコンピュータで管理したりする、作業の自動化・省力化が必須。家業を継ぐと両親に相談したときに、「菊の栽培は力仕事があり、しんどい」という理由で反対

されたこともあったため、自動化・省力化には特に力を入れました。そのおかげで、今では力仕事や体力がいる作業はかなり減ったそうです。そのほかにも研究を重ね、規模を拡大することに成功。最初は家族だけで経営していたのを、法人化しました。今では従業員を6人雇い、地域に雇用を生みだしています。

ずっと勉強を続けている

農業や花農家と聞くと、一般的にはのんびりしたイメージがあるかもしれませんが、鎌田さんは綿密に生産計画を立てています。その計画では、1日刻みで細かく2〜3年先まで予定がぎっしり。苗も同様に2〜3年先のものまで予約しています。これは、ハウスが20棟以上あり、それぞれで品種を変えたり開花時期をずらしたりしているため、複雑なパズルを組むように考えなければならぬからです。

それだけ計画を立てておけば後は楽かと思うかもしれませんが、年によって気象条件が変わるため、調整が大変。例えば、菊の需要が多くなるお盆時期などに合わせ、天候を考慮しながら、ハウスの中で暗幕のかけ具合や光の加減、

若手を育てたい

温度などを変えて、「この日はこれだけ花を咲かせる」と微調整します。これは熟練の技です。そのような綿密な計画と努力の賜物で、会社の経営は安定。それでも、鎌田さんは菊農家として生き残るために勉強を続けています。国内の菊の産地だけでなく、海外の大きな産地である中国、マレーシア、ベトナムなどを視察し、たえず新しい情報や技術などを取り入れています。また、新たな販売・流通経路を考えたり、自社の認知度や価値を高めるためのブランディングに力を入れたりしています。

最近では、需要面で変化もあるそうです。鎌田さんは「今年はコロナの影響で、葬儀の自粛や規模縮小が多くありました。そのため、生産量の約8割を占める白輪菊の需要が減り、厳しいです。反面、自粛により家で過ごすことが多く、家庭で花に触れる機会が増えたため、ギフト用などの鮮やかな菊の需要は増えました。菊を贈ることは、癒やしにつながります。多くの人に菊の魅力を知ってもらえれば、チャンスにもなる。菊の持つポテンシャル（潜在的な力）は高いので、それを伝えられたら」と、今後の展望も話してくれました。

農家の高齢化や後継者不足のために、菊農家も年々減少しています。鎌田さんは「菊はハウスや設備の費用が高く、最新の設備を揃えたら1棟あたり1000万円以上かかるため、新規で始めるのはハードルが高い。綾歌町は菊の産地なのに、このままでは菊農家が減り続けてしまう。だから、菊の栽培をやってみたい若い人がいるなら、力になりたい。栽培自体は慣れればそんなに難しくなく、生産すれば販路はあります。本当にやる気があるなら、私が栽培方法を教えて、暖簾分けのような形で独立を支援できれば」と力強く語ります。さらに、「菊の栽培は、力仕事や負担が大きい仕事は自動化・省力化でかなり減らせるので、農業でありながら一般的な農業とは違うイメージです。配色やラッピングなど、創造的な仕事も多く、女性の感性を生かします。花き農家として、若い人が興味を持つような農業の新しいあり方を提案できたら」と目を輝かせます。



栽培する菊は、100種類以上の中から選択



感性が大切な花束の配色



出荷前に花を整えています



市場に流通していない新しい品種も多く栽培



ハウスの設備。温度、湿度、光量などを機械で自動調整

香川が誇るアスパラ さぬきのめざめ

◆収穫時期の目安

春芽：3月下旬～5月上旬

夏芽：6月下旬～10月頃

3月・4月・7月頃が旬です。

さぬきのめざめは、香川県オリジナルのアスパラで、香川県のみで生産されています。甘みが強く、根本までやわらかいことが特徴。新鮮なものは、生で食べられるほど。食べてみると、シャキシャキとした歯ごたえと、さわやかな甘みが口の中全体に広がるのが魅力です。

ほかの品種と比べて太く、生長しても穂先が開きにくいいため、通常の2倍程度まで伸ばせます。ほかの品種では、大体30cmを超えると穂先が開き、味が落ちてしまいます。しかし、さぬきのめざめは、50cmまで伸ばしてもやわらかく、味が落ちません。

その長さや味にはインパクトがあり、従来のアスパラの常識を打ち破る品種として、様々なメディアで取り上げられるなど全国から注目を集めます。

※さぬきのめざめは、長いものは50cmを超えますが、ほかの品種と同程度の大きさで出荷されるものも多くあります。



真鍋牧場で収穫した、さぬきのめざめ(夏芽)



ハウスの中で大切に育てられます



アスパラの株が立派に生長



時代の波に抗えず、畜産会社は倒産

稼ぐ仕組み 農業だけで食べていく②

～「さぬきのめざめ」を広めたアスパラ農家～ 終わりになき「味」への挑戦



真鍋牧場
みちあき
真鍋 倫明さん

その「味」には多くのファンが

真鍋倫明さんは、綾歌町でアスパラガス(以下アスパラ)を中心に、米・レタス・ホウレンソウなどを栽培しています。香川県オリジナルのアスパラの品種「さぬきのめざめ」を最初に県内で普及させた農家の一人として有名で、これまでテレビ番組やラジオなど、多くのメディアに取り上げられてきました。

真鍋さんは県立農業大学校卒業後すぐに農業を始め、農業歴35年、アスパラの栽培歴25年を誇る大ベテラン。最初は、家で営んでいた畜産業からスタートしました。屋号が「真鍋牧場」なのは、その名残です。畜産会社は、狂牛病の問題などで経営が厳しくなり、倒産。それを乗り越え、アスパラの栽培を本格化。その味には定評があり、県外のシェフに「真鍋さんが作ったアスパラじゃない」と言わせたり、あの有名なピートルズのメンバー、ポール・マッカートニーさんが来日した際に訪れたレストランで、菜食主義のポールさんのためのメイン料理に、真鍋さんのアスパラが使われたりするほど。「味」にこだわることこそ信頼されていますが、そ

こにたどり着くまでには、幾度の失敗と挫折がありました。

まづいと言われシヨツ

最初は苦労が多かったアスパラの栽培は徐々に軌道に乗り、平成12年頃には県内のアスパラの品評会で優勝するまでになりました。自信を付けた真鍋さんは、優勝した年のアスパラを東京のレストランに試しに送ってみました。しかし、それを食べたシェフの言葉は、「こんなにまずいアスパラは初めて」でした。真鍋さんは、「当時は味にこだわっておらず、効き目の早い化学肥料を入れていました。品評会では、味ではなく、アスパラの本数やきれいな木ができていたことなどが評価されたんです」と振り返ります。その経験から、「このままではダメだ。おいしいと言ってもらえるものを作りたい」と、おいしさを求めた研究が始まりました。

「おいしい」の秘密は何なのか。農薬を減らすなど試行錯誤を重ねながら、栽培方法を見直しました。そして、化学肥料を使わず、米ぬか、なたね油かす、牛や豚の骨などを自分で混ぜ合わせた有機肥料を使うようにしてから、味に変化が。効率よりも質にこだ

わった結果、平成17年頃には、東京など県外のレストランから注目されるように。自分で営業しなくても、口コミで広がるこだわりの「味」。今では、数多くの県内外のレストランが、真鍋さんのアスパラを選んでいきます。

農業を長く続ける秘けつ

多くのことから「おいしい」と言ってもらえるようになって、味を良くするための工夫を重ねる真鍋さん。肥料代に、一般農家の10倍〜20倍の金額をかけているとのこと。「飽きられないように、毎年肥料をちよつとずつ変えながら、いろいろ試しています。人と同じことをしても味に差は出ない。販売先には、努力を買ってもらっていると思っています。肥料が高いので儲けはそんなに面白くないですが、おいしいと言ってもらえたらやめられません。お金はもちろん大事ですが、それよりも食べてくれた人の反応から元気をもらうことが、農業を長く続けられるコツです」また、インターシップを利用して真鍋さんのもとで学んだ鈴木さん(8ページで紹介)をはじめ、困ったときに助け合える仲間が存在が大きな支えになっています。「今年の春は、

コロナの影響で取引先の多くのレストランが休業して、厳しかったです。それでも、店が持ち帰り用の商品を販売していたから、利益を考えずにアスパラを送りました」そんなところにも、真鍋さんが信頼される秘密があるのかもしれない。

こんなに面白い仕事はない

真鍋さんは「農業で食べていくのは、楽な道ではありません。でも、私がおいしいと言ってもらえてやめられなくなったように、自分で面白みを見つけられる人なら楽しいと思います。農業は、努力した分だけ成果がでる。私にとっては、こんなに面白い仕事はほかにありません」と熱く語ります。約3年前に大病にかかり生死をさまよったときも、退院後すぐにトラクターに乗ったり、肥料を混ぜたりした真鍋さん。農業への情熱は衰えを知らず、「味」への終わりになき挑戦は続きます。



こんなに長くなるよ!

通常のアスパラ

さぬきのめざめ

香川から全国へ

モロヘイヤの新品種を発信!

モロヘイヤは、健康野菜がブームになる中、栄養が豊富なことから人気が高まりました。味のクセが少なく、刻むと粘りが出るのが特徴です。

現在、モロヘイヤの香川県オリジナル品種である「さめきのヘイヤ」を、県内の農家数軒と県の中讃農業改良普及センターなどが協力して、試験栽培を行っている段階です。その中で鈴木さんは作付面積が一番大きいとのこと。収穫時期は、6月～10月頃です。



鮮やかな緑色が印象的な「さめきのヘイヤ」

さめきのヘイヤは、小学校の給食で出されたことがあり、従来の品種と比べて青臭さが少なく、食感が滑らかなため、子どもたちから好評でした。試しに産直に出荷したときも、緑色が鮮やかで見た目が良いため、売れ行きが良かったとのこと。従来の品種だと、赤い茎の部分は固くて食べられません。しかし、さめきのヘイヤは赤色の色素“アントシアニン”が少なく緑色で、茎もやわらかく食べやすいです。今後は、香川が誇るアスパラ「さめきのめざめ」のように、全国へ出荷されることが期待されています。



左：さめきのヘイヤ 右：従来の品種

これからはチーム戦
昔は、農業は基本的に個人で営むものでしたが、近年はチームで協力して行う人が増えています。鈴木さんは、農家の横のつながりを生かし、数軒の農家で協力して

一方で、今年は新型コロナウイルスの影響で、春頃は従業員に一時休んでもらったそうです。「苦渋の決断でしたが、こればかりはどうしようもない。でも普段は経営者として、従業員のためにいつでも仕事がある状態にしています」と力強く話します。

今後の夢はと聞くと、「仕事で県外の人と関わることが多いですが、災害が少なく気候がよい香川県は、農業に向いている」とよく言われます。そこに大きなチャンスがあります。だから農業を始める人が増えてほしい。私が師匠と出会って人生が変わったように、今度はだれかを支援する側になれたらうれしい。最近では、農業大学の研修生を受け入れて、指導を始めました。農業は楽しいということを伝えたいです。また、チームでの農業をもっと進めたり、新しいことに挑戦したりして、農業の底上げにつなげ、食料自給率を0.1パーセントでも向上させたい」と力を込めます。鈴木さんが描く農業の未来は、明るい光であふれています。

野菜を栽培することに挑戦。今年の3月頃は、近所の農家2軒と協力してハウレンソウを栽培しました。「不思議なことに、1+1は2じゃない。3以上になる。1人で作業するよりも何倍も作業が早くなり、規模も拡大できます。ただ、全部を協力するのでは、ぎくしゃくしてもめる原因になるので、うまくバランスを保つことが大事。そこで人間性が試されます」

初めて鈴木さん1人だったアスぱら屋しげは、農地を拡大しながら、今では5人ほどの従業員を雇用。主婦の人を中心に、野菜の収穫などの農作業を手伝ってもらっています。「みんな本当に元気でパワフル。雑談するときは、笑い声が響いて楽しいです。でも、しばらくすると作業に没頭。みんな作業の手が早くて助かっています。黙々と作業をするのでは楽しくないので、自分たちでメリハリをつけながら仕事をしてもらうことが大事。従業員からは、すごく楽しい職場だと言ってもらえています。雑談の中から新しいアイデアが生まれることもあるので、みんなが楽しく仕事ができる環境が一番重要だと思います」

稼ぐ仕組み 農業だけで食べていく③

挑戦をおそれない 生き残る道を日々模索

あすぱら屋しげ
しげまさ
鈴木 茂昌さん



師匠と出会い、
全てが変わった

飯野町でアスパラガス（以下アスパラ）を中心に野菜を栽培する、「あすぱら屋しげ」こと鈴木茂昌さんは、農業を始めて約11年です。以前は県外で会社員として働いていましたが、退職して地元へ戻ることになった。家がアスパラ農家だったため、初めはその手伝いをしていました。

転機になったのが、前ページで紹介した眞鍋さんとの出会いです。JAのインターンシップ制度を利用して、眞鍋牧場でアスパラなどの栽培をみっちり学びました。その経験が礎となり、鈴木さんが作るアスパラにも定評が。眞鍋さんと同様、様々なメディアから取材を受け、知名度は上昇。鈴木さんは「師匠のところはインターンに行かなかったら、家の手伝いレベルで終わっていました。師匠からは、アスパラのことはもちろん、農業との向き合い方や、経営のこと、ほかの農家との横のつながりの大切さなど、本当に幅広く学びました。今、農業で生活できているのは師匠のおかげ。本当に感謝しています」と話します。眞鍋さんとの関係はもちろん今も続

いており、お互いが困った時には助け合える心強い関係です。

生き残るために

インターン終了後は、アスパラを栽培するともに、徐々にほかの野菜の栽培も始めた鈴木さん。「農業で長くやっていくためには、アスパラだけにこだわってはいけません。一つの野菜だけでは、それがうまくいかなかったときにどうしようもない。一つがだめになっても、ほかでカバーできるようにいろいろやってみることが大切だ」と今では、みんなの胃袋を支えたいという思いから、ハウレンソウやナスなど、一定の需要がある野菜も栽培しています。最近新たな挑戦に取り組み、モロヘイヤの香川県オリジナル新品種である「さめきのヘイヤ」（左ページ参照）や、ケールとブロッコリーを掛け合わせた「ケロッコ」の栽培にも力を注いでいます。また、農家の横のつながりを大切に、お互いが持っている情報を交換することで、日頃からほかの農産物の情報収集を欠かしません。

楽しいがど真ん中に

初めは鈴木さん1人だったアスぱら屋しげは、農地を拡大しながら



モロヘイヤの新品種を県の職員と協力して試験栽培



農業の大変さと楽しさを共有し合える二人

これからの農業を担う集落営農法人

「農地を守る」使命

農業が衰退しないように、農地を集積して大規模に農業を行う集落営農法人が、地域に欠かせない存在になっていきます。その概要と、市内で最も農地を集積している「あぐりらんど飯山」を紹介します。



あぐりらんど飯山のメンバーが麦を収穫

集落営農法人とは

全国的に、農家の高齢化や後継者不足が問題になっていきます。後継者がいなければ、農地は荒れてしまいますよね。そのような遊休農地を減らすことの一翼を担うのが、地元有志が中心になり設立されている「集落営農法人」です。これは、集落の中で農地を集積し、大規模に農業を行うことで、農業機械を効率的に使用するなどコストを削減して経営を安定させ、地域農業を守るための組織です。

進む大規模化

中讃地域には、集落営農法人が令和2年7月現在、全部で70法人あり、そのうち丸亀市は19法人を占めます。これは、県内の市町で一番多い数。その中でも、集積した農地の面積が約76ヘクタールと一番大きいのが、「農事組合法人あぐりらんど飯山」です。同法人では、飯山町を中心にはだか麦を26ヘクタール、小麦を48ヘクタール栽培し、麦の生産規模は県内最大級を誇ります。ほかに、米や野菜を栽培。組合員は5人と少なくても、その経営基盤は確かなもの。アジアやアフリカなど、海外からの視察も受け入れています。



あぐりらんど飯山の皆さん

地域の人の感謝を胸に

同法人の代表・村山英臣さんは、「遊休農地を無くしたい」と話します。地元を思い、「農業が衰退しないように農地を守る」こと、「人の財産（農地）を預かるのだから、きっちり管理する」ことを、自分たちの信念としています。同法人には、「農地を預かってほしい」という相談が多くありません。それは、経営力が強いだけでなく、地元の人から信頼されているからです。農地には、栽培に適した土地とそうでない土地があります。効率性を考えれば、農業に適していない土地は預からないよ



平成29年、アフリカ・アジア・中近東の国々が視察に訪れた様子。ほかにも多くの視察を受け入れ、海外と盛んに交流

近年農業を始めた人に聞きました①

夢は障がい者と 共に働ける農園

飯尾 順一さん



非農家から農家へ

「ナスの栽培が面白い」そう話すのは、農業を始めて4年目の飯尾順一さんです。現在はナスを中心に、ナバナやブロッコリーなどを栽培しています。農業と出会ったのは、大学卒業後に就職した、岡山県にある福祉施設。そこでは、障がい者と共に畑で野菜の世話をする作業がありました。障がい者の雇用の場として、野菜を栽培・収穫し、近くの道の駅で販売するといった仕事を経験する中で、農業に興味。そして、丸亀に戻るタイミングで「農家になる」と決意しました。

飯尾さんは「まずは基礎から農業を学ぼう」と、県立農業大学の短期研修に参加。その後、JAのインターン制度を利用し、市内のナス農家のもとで1年間勉強しました。「受け入れ先の谷本さんは、ナス農家として中讃地域でも有名で、豊富な知識とそれに裏付けされた技術を持っていました。谷本さんのところで勉強できたのは、本当に良かったです。福祉施設時代は自己流でやっていましたが、基礎から高度な技術までしっかりと学べました。本当に感謝しています」と当時を振り返ります。

地域や福祉に貢献したい

ナス農家として独立を目指していた飯尾さんですが、家が農家ではなかったため、農地がありませんでした。そこで、県の農地機構に相談。インターン期間中に農業委員の人が中津町の土地を紹介してくれた縁で、無事農地を借りて独立することができました。専門農家になった飯尾さんは、「農業が楽しい」と笑顔で話します。「ナスは世話をしないと、自分の実の重さで茎が折れてしまったり、虫に食べられてしまったりします。いろいろと世話をするのは大変ですが、面白いです。手間暇をかけていいものを作れば、それだけ収入に跳ね返ります。自分の努力が収入につながるの、やりがいも大きいです」

生き生きと話す飯尾さんには、大きな夢があります。現在、ナスは野外の畑での露地栽培（夏・秋頃）が中心ですが、規模拡大を目指す



指し、今年7月からハウスを建設中。ハウスでは、年間を通してナスを栽培できます。「中讃地域では、ハウスでナスを栽培する農家は、まだ少数。ハウスと露地は栽培に違いがあり苦労はありますが、何とかハウスでの栽培を軌道に乗せたいです」飯尾さんの夢にはまだ続きが。「福祉施設時代に見た、施設を利用する障がい者の、野菜を収穫したときの笑顔が忘れられません。目標は、福祉施設からの就労の受け入れ先として、障がい者が働ける農園を提供することです。まずは経営基盤をしっかりと固め、地域や福祉に貢献できるようにがんばりたい」夢への階段を一段一段着実に上る飯尾さん。その瞳は輝いています。



〜専門の桃農家を目指して〜

本当に望む生き方を

うさぎファーム



訪れた人生の転機

うさぎファームの宇田さん夫婦は、転職のため京都から香川に移住して1年になります。しかし、転職後の生活に違和感を覚え、「自分たちがどうしていきたいか」を夫婦で話し合いました。「家族との時間や、自然との関わりを大切にしたい」という思いを実現するために浮かんできたのは、「農家になる」という選択肢。夫の寛佳さんの実家に田んぼがあり、父親がパイオ関係の仕事をしてきたことや、自身も趣味としてライムやカボスを家庭で育てていたため、農業は遠い存在ではありませんでした。2人は農業の専門知識を学ぼうと、琴平町にある県立農業大学校に通いました。農業を学びながら、「果樹を栽培したい」という思いが強くなり、桃に魅力を感じた2人。しかし、桃の新規就農には大きな壁が。

「移住したので、当然桃の園地を持っていません。また、桃の木が育って果実が収穫できるまでは、通常4〜5年かかります。収入を得られるまでに時間がかかるので、同じ農業でも、野菜より果樹の方が新規で始めるのが厳しい

と言われていたんです」そんな中、飯山町の桃農家で、高齢のために「園地を一部貸したい」という人がいるのを、農業大で知り合ったJAの人が紹介してくれました。結果、2人はその園地を借りて桃の栽培を開始。「農機具なども貸していただけて、本当に感謝している」と2人は話します。

人とのつながりを大切に

桃の栽培を始めてから、2人には農家の横のつながりが増えました。農家が集まる会合などでは、「桃の新規就農の子やな」と声を掛けてもらえるそうです。果樹栽培は就農のハードルが高いのと、若い農家が少ないため、すぐに覚えてくれるとのこと。2人は「最近どう？とメールをくれる人や、園地に様子を見に来てくれる人など、いろいろな人が気にかけてくれて、本当にありがたいです。農業は横のつながりが強いと実感しました。これは、インターネットの世界にはないつながりです。人と人とのつながりを大切にしながら、桃の専門農家を目指してがんばりたい」と目を輝かせます。2人の挑戦は、まだ始まったばかり。

飯南の桃を守るために

6月〜8月頃に旬を迎える桃は、丸亀市の特産品です。四国一の桃の産地として知られる飯山町とその周辺では、香川県の生産量の約7割を栽培。しかし、桃農家の減少などで、「飯南の桃」ブランドと産地の存続が課題となっています。

飯南の桃は、「香川県特選さぬき讚フルーツ」の認定を受けた、甘くてみずみずしいブランド桃です。約7割が県内に出荷され、産直や直売所では、開店前から行列ができるほどの人気。そのおいしさの秘密は、国内で唯一、JA香川県だけが持つ高精度センサー「香味技」にあります。

通常は食べてみないと甘さはわかりませんが、香味技は光を当てただけで、糖度(甘さ)を測ることも可能。傷や色などそのほかの品質も機械でチェックし、「特秀」や「秀」などの等級に分類します。果実を傷つけることなく、桃の品質を判定できるため、高品質な桃を安定して出荷できます。



最新鋭の光センサーで、桃の糖度だけでなく、硬度や果肉障害の有無など、総合的に果実を測定できます



出荷に向け、撰果場で作業する様子

減り続ける生産量

人気とは反対に、桃の生産量は減少を続けています。桃農家の減少と高齢化がその大きな原因です。平成元年の生産販売量は、約1100トンでしたが、平成6年〜26年は平均で500トン台。その後、平成27年に台風で桃の木が倒れるなどの大きな被害が出たため、ここ5年では300トン台まで減少。これは、平成元年と比べると約3分の1です。

このままではいけないと、桃の園地の維持・拡大と担い手育成を目的とした、JAの新たな挑戦が始まりました。これは、高齢で桃の栽培をやめた人の園地をJAが借り受け、技術を教えて担い手育成し、その園地を譲渡するという取り組みです。生産量を戻すための希望として、期待が高まります。



JA香川県 坂本撰果場 世戸 春樹 所長

産地とブランドを守りたい

飯南の桃は、ありがたいことに県内で需要が増えています。現在では需要が供給を上回り、常に桃が足りていない状態です。もっと多くの桃を出荷できればいいのですが、桃農家の減少と高齢化で、生産量が減ってしまっています。

現在、飯南の桃を取り巻く状況は厳しいです。それでも、何とか伝統のブランドと、明治時代から142年続く産地を守ろうと、みんなが知恵を出し合っています。大きな被害があった平成27年の台風後には、「もう一度がんばろう」と、生産者と一丸となって復旧に取り組みしました。その時に植えた木が、収穫できるまでに育ってきているのが、希望の光です。今後は、生産量の盛り返しが少しは期待できます。産地を150年、200年と守っていくという夢に向かって、今後が楽しみです。

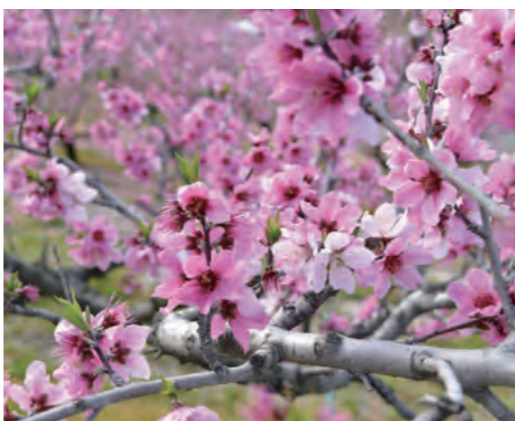

春にはきれいな花を咲かせます



収穫時期を迎えました



1つ1つ袋を掛けて大切に育てます

プロが指導!

本格的体験農園



農業初心者を対象に、野菜類の栽培を体験できる農園「讚さんファーム」を、JA香川県が運営しています。「いつか自分で育てた野菜を食べてみたい!」や、「農業に興味はあるけど、農地がない!...」と欲していた人たちが利用中。プロの指導を受けながら手軽に農業を体験できる場になっています。

讚さんファームは、JAが運営する飯山町の農産物直売所「讚さん広場」の、道を挟んで南側の畑(約15アール)を活用した、JA香川県初の体験型農園です。平成31年3月開園。利用料は、1区画(20平方メートル)当たり、1年間を通して5万円です。

讚さんファームでは、種や苗、肥料、農機具などをJAが提供する(料金に含まれている)ため、手ぶらで来て作業ができます。また、みんなで同じ作物を栽培するので、初心者でも安心。

さらに、JAの職員が週2回(火・土曜)直接細やかに指導するため、実践的な栽培方法を習得できます。現在は夏野菜を中心に、キュウリ、トマト、オクラ、レタス、枝豆、じゃがいもの6種類を育てています。秋・冬はブロッコリーや白菜、大根、ホウレンソウなどを育てる予定で、1年間を通していろいろな野菜の栽培方法を学べます。

利用者の声

●プロが教えてくれると聞いたので、興味を持った。プロの指導はすごくためになる
●家族で参加できるのが良い。自分たちで作った野菜が食卓上になると、うれしくなる。子どもも喜んでいる
●野菜が育つ過程はなかなか見ることができないので、毎週見に行くのが楽しみ

●家庭菜園で野菜を育てていたが、ここでは自己流で気付かないことをプロの視点から学べる



JAの職員が農業講座を定期的開催

農業を身近に



JA香川県 総務課 讚さんファーム担当 森近 良介さん

農業に親しんでほしいという思いで、讚さんファームを開園しました。自分で育てた野菜を食べることで、農業の楽しさを知ってもらうことが大きな目的です。開園から1年以上になり、利用者の皆さんが楽しんでくれているのが何よりです。家族で利用する人も多く、特にお子さんにとっては、普段経験できない貴重な学びの場になっていると思います。

参加者は農業の経験がない人が多いですが、中には実家が農家で、ここで経験を積んでから野菜作りをしようとしている人もいます。讚さんファームをきっかけに、本格的に農家を目指す人が出てくれば、担い手不足の解消につながっていくはず。県内の別の場所でも、体験農園を開いてほしいという声があるので、規模の拡大を目指して、これからも力を入れていきます。

農業を学ぶ② 学校の取り組み 稲作体験で 食や農業を考える

最近では、多くの学校で農業を体験する授業が取り入れられています。その中で、城坤小学校で毎年行われている稲作体験を紹介します。



同校では、5年生を対象にした稲作体験を、総合的な学習の一環として、14年前から毎年授業に取り入れていきます。これには地元の農家、農事組合法人「六郷」、県の職員、JAの皆さんらが協力を、子どもたちが農業や食を学ぶ場を、地域でサポートしています。今年6月25日に田植えが行われ、5年生106人が、地元の農家提供の田んぼで田植えを体験。香川県オリジナルの水稲の品種「おいでまい」を、手作業で一つ一つ植えました。子どもたちからは「米を作るのは大変だと思った」「泥の中は虫がたくさんいてびっくりしたけど、入って楽しかった」「大きくなるのが楽しみ」などの感想があり、貴重な体験になっているようです。

今後は、新型コロナウイルスの影響がなければ、5年生は定期的に田んぼに行き、稲の生長を観察します。10月頃には、鎌を使って自分たちの手で収穫し、家庭科の調理実習で実際に食べる予定。また、地元の秋祭りでも、自分たちが育てた米を、実際に自分たちの手で販売する計画です。

農業の未来を変えるのは、このような取り組みから始まるのかもしれない。

農業の未来を見据えて



香川県中讃農業改良普及センター 主席普及員 高 弘さん

農作物の栽培技術指導や、農業の振興支援などの仕事に長年携わっている、同センターの高八弘さんに話を伺いました。

近年、農業は激動の時代と言われています。農業従事者の高齢化や減少など多くの課題がある中、今回の新型コロナウイルスの影響により、需要と供給のバランスが変わってきている品目もあります。このような中、問題解決の一つとして「スマート農業」も徐々に普及中です。これは、ロボット技術、情報通信技術(ICT)やAIを活用して、生産の効率化・精密化により高品質な農産物の供給を目指す新しい農業のあり方。例を挙げると、ドローンでの農薬散布や、気象や栽培管理データなどを活用して効率的な農作物生産を実現するものです。うまく普及すれば、農家の負担軽減や農作物の安定生産につながることに、新たに農業を始

める人へのツールとなることが期待されます。これからの農業には、他産業と同じように、スマート農業のような新しい技術を取り入れながら、成長することが必要です。今、農業は厳しい時代だと言っている人が多いですが、農業だけが厳しいのでありません。農業はむしろ恵まれています。困った時には地域の中で知恵を出し合い、仲間と助け合うことができます。これは農業ならではのものです。新規で農業を始めようとする人は、地域での横のつながりを作ることも大切だと思います。

消費者の皆さんにお願いがあります。それは、どこで作られたものかを意識して選んでほしいということです。同じものなら地元産を選ぶようにすることで、地元産の農家の力になります。また、香川県には、ほかの産地に負けないブランド力を持つ、さぬきの夢2009(小麦)、「おいでまい」、さぬきのめざめ、飯南の桃に加え、新たな香川のオンリーワンブランドも出てきています。

激動の時代でも、農家を支援するという私たちの根幹は変わりません。農家や地域の皆さんの力になれるように努めます。

日本遺産「せとうち備讃諸島の石の島」 構成文化財に、新たに2件が追加認定

昨年5月に本島、広島を含めたせとうち備讃諸島の石の島のストーリーが日本遺産に認定されました。

今回、丸亀市からは新たに2件、構成文化財が認定されたことで合計12件となり、さらに魅力が増しました。

生活環境課
☎24-8809

日本遺産のストーリー概要

「知ってる!? 悠久の時間が流れる石の島 ～海を越え、日本の礎を築いたせとうち備讃諸島～」
悠久の時間が流れるせとうち備讃諸島、通称『石の島』。ここには400年前から巨石を切り出し、加工を施して、海を渡って運ばれた石の文化が根付いています。大坂城の石垣や日本銀行本店本館といった日本のランドマークとなる建造物が、ここから切り出された石によって築かれています。



新規追加 ちとせざ 千歳座 (本島)

塩飽水軍の末裔たちは近世以降、廻船や大工の分野で高い技術力を発揮し、塩飽を離れ各地域で活躍しました。本島の泊地区にある千歳座は、そうした塩飽大工たちによって文久2(1862)年に建設された芝居小屋です。

基壇には本島の花崗岩が使用されています。塩飽の繁栄や風俗を物語る貴重な建物として、今も島民らが活用する場所となっています。

新規追加 しんぎょうざん 心経山 (広島)

瀬戸内の眺望が良く、巨岩や怪石が露呈する弘法大師ゆかりの霊場。山頂の巨石には神仏が祀られています。

さらに、心経山の丁場から切り出される花崗岩は、丸亀市の特産品「青木石」として広く知られています。



◀「せとうち石の島」ホームページ
せとうち備讃諸島の魅力やイベント情報などが掲載されています。

まちのアルバム

event & topics

6月13日



梅雨空に映える色とりどりのあじさい

梅雨の到来と夏の始まりを感じさせるあじさいの花が、市内各所で見頃を迎えました。今回訪れたのは、綾歌町南部に位置する「やすらぎ公園」。当日はあいにくの雨模様でしたが、池のほとりに咲き誇る青やピンクのあじさいが、くすんだ景色の中で、一層引き立って見えました。

6月27日



工代唯さん(前列左)と、BAKERY TREATI店長の羽原さん(前列中央)、その他開発に加わった皆さん

「希少糖」ボールPR始キョン!式

通町のBAKERY TREATIで、希少糖を使ったフィンランシェの発表会が開催されました。レトロでかわいい商品ロゴをデザインしたのは、専門学校 穴吹デザインカレッジ(高松市)2年の工代唯さん。多くの協力者によって商品化されたスイーツは、市の新たな名産品として期待されます。

6月30日



駅前を花で彩る高校生

JR丸亀駅前にある噴水跡地花壇で、松陰高等学校丸亀校のボランティア部の生徒12人が、花の植え替えを行いました。植え替えに使った花は、丸亀養護学校から提供を受けたパチュニアやメランポジウムなど約1500株。時折、雨が降る中での作業でしたが、ひと株ずつ丁寧に植え、駅前を色鮮やかな花で彩りました。

7月1日



香り立つ、飯南の桃

桃のおいしい季節がやって来ました。毎年この時期は、直売所がお客さんと大にぎわいです。この日も、朝早くから心待ちにしていたお客さんが、店内に所狭しと並べられた桃をじっくり品定め。甘い香りに誘われて、自宅用や贈答用にと一人が何箱も買い求めていました。

7月6日



コロナ終息の願い込めて

丸亀城の石垣修復現場で、全国同時のライトアップイベントJAPAN#31プロジェクトが実施されました。ライトアップに使ったオレンジ色には、「暖かさ」や「穏やかさ」を感じさせる効果が。「早く元の生活に戻るように」と願いが込められたオレンジ色の光が、石垣を幻想的に照らしました。

7月8日



飯山高校ひまわり迷路

長く続いた雨がやっとあがったこの日、やってきたのは飯山南保育所の5歳児26人。長靴に履き替え、大人の背丈ほど伸びたひまわりの中に次々消えていきます。毎年、一般公開や近隣の子どもたちを招待し、高校生と交流をしていますが、今年は規模を縮小。それでも例年と変わらず約1万本のひまわりは同じ方向を向いていました。

東京2020オリンピック・パラリンピック競技大会巡回展

来年夏に延期された、東京2020オリンピック・パラリンピック競技大会をテーマとするアートポスター20作品と、オリンピック聖火リレートーチを資料館で展示します。国際的アーティストが表現する「東京2020」を、ぜひご覧ください！

日時：8月22日(土)～8月30日(日)
午前9時半～午後4時半
場所：ポスターは資料館2階ギャラリー
トーチはロビーにて展示
観覧料：無料
休館日：8月24日(月)

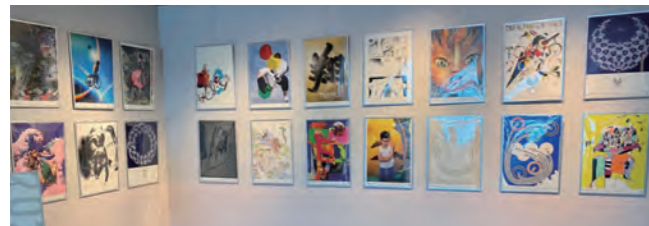

※写真は展示イメージです



ポスターの概要は、
こちらから見られます！



東京2020公式アート
ポスターwebサイト

常設展ミニ企画

塩飽広島が生んだ 鉄人アスリート 西内文夫

塩飽広島の生まれで昭和の陸上界で活躍した西内文夫展も同時に開催中です。「名選手にして名監督 西内文夫」の軌跡を、ぜひご覧ください！

日時：8月30日(日)まで
午前9時半～午後4時半
場所：資料館2階常設展示室
観覧料：無料
休館日：8月3日・10日・17日・24日(毎週月曜)



スポーツ推進課
☎24-1392

あの美しい石垣をもう一度 21

文化財保存活用課
☎22-6278

磯にいた石材

丸亀城の崩落した石垣の修復作業で、城内グラウンドに並べられた石材には、割ったときに残された「矢穴」や、長年の風雨により生えた苔などが、よく観察されます。しかし、中にはあれ？と思うようなものが付いていることがあります。

写真1の赤丸部分に注目してください。一見、白いゴミが付いているようにも見えます。**写真2**が赤丸部分を拡大したものになります。何か分かりますか？これは貝殻です。カキの貝殻によく似ています。石材と貝殻、なんとなく意外な組み合わせかもしれません

が、実は身近でも観察することができます。**写真3、4**は、市内広島町の磯で撮影したものです。この写真を見れば納得した人もいるでしょう。大きな岩に貝殻がたくさん付いています。

今回見つかった貝殻付きの石材は、このように磯に転がっていた岩を加工したものかもしれません。丸亀城に使用されている石材の産地はよく分かっていませんが、この貝殻はその産地を示す一つのヒントになるかもしれません。

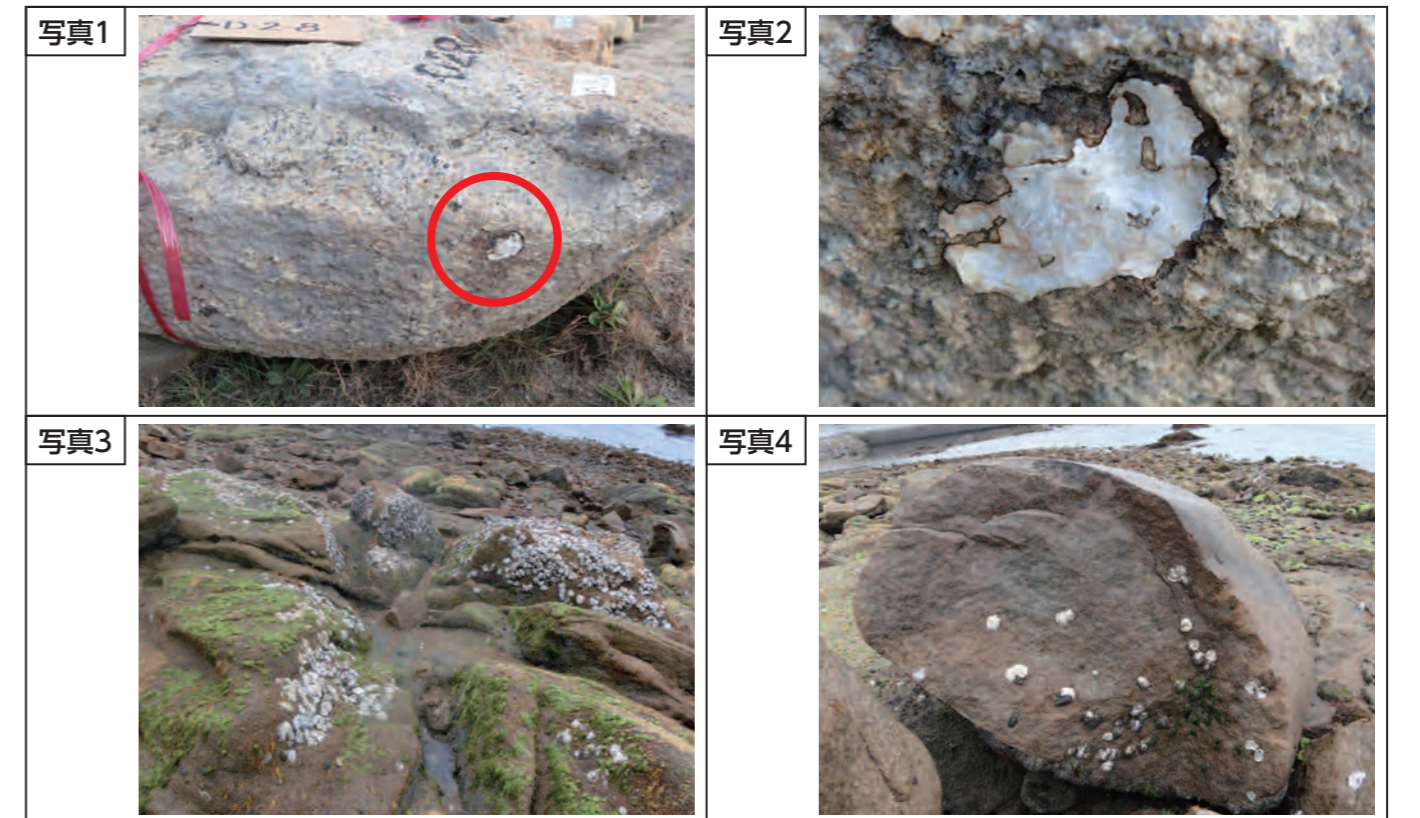

カマタマーレ讃岐



対戦日程など詳しくは、
カマタマーレ讃岐の
公式ホームページへ

香川オリーブガイナース



対戦日程など詳しくは、
香川オリーブガイナースの
公式ホームページへ

第65回 丸亀市民 体育祭 with コロナ編

市体育協会
☎24-6251

8月末から、会場を分散させて
大会を行います。

各競技の
会場や日程
の詳細は
こちら



ご支援ありがとうございます 寄附金・募金の状況は下記のとおりです。(7月6日現在)

総額 3億7925万2268円

<ul style="list-style-type: none"> ■「がんばれ! 丸亀城応援募金」募金箱 9,212,651円 ■「がんばれ 丸亀城支援金」576件(専用口座振込) 65,060,470円 ■丸亀市ふるさと納税「丸亀城を守り後世に残す事業」「日本一の高さを誇る丸亀城石垣を修復する事業」 103,087,300円 	<ul style="list-style-type: none"> ■企業・団体・個人などからの寄附金(6月9日～7月6日)【企業】 ●株式会社ケー・シー・ピー 30,000円 ●株式会社 アクアセンター設計 30,000円 ●株式会社 モリ設備プラン 30,000円 ●株式会社 トリドールホールディングス 300,000円 ●Anew Cafe 73,835円 	<ul style="list-style-type: none"> ●株式会社 香川フードサービス 500,000円 【団体】 ●城東ジュニアバレーボールクラブ 87,290円 ●住みたくなるまち土器 7,250円 【個人】 ●ふるさと納税は除く 3件 104,000円 <p>(敬称略・順不同)</p>
---	---	---

丸亀市職員を募集します

職員課 ☎24-8802

職種	採用予定人数	第一次試験日	受付期間
行政事務(短大卒)	5人程度	9月20日(日)	8月7日(金)～8月24日(月)
行政事務(高校卒)			
土木(高校卒)	2人程度		
保育士・幼稚園教諭(A)	10人程度		
保育士・幼稚園教諭(B)経験者対象	2人程度		
保健師	2人程度		
社会福祉士	2人程度		

試験案内 「試験案内」などは、7月27日(月)から市役所案内所、綾歌・飯山市民総合センター、ハローワーク丸亀で配布。受験資格など詳しくは、「試験案内」が市ホームページをご覧ください。



中讃広域行政事務組合職員を募集します

中讃広域行政事務組合総務課 ☎58-5461

職種	採用予定人数	受験資格	第一次試験日
行政事務(大学卒)	若干名	大学(短期大学・高等専門学校を除く)を卒業した人(令和3年3月までに卒業見込みの人を含む)または同等の資格がある人	9月6日(日)

提出方法 持参または郵送

提出先 同事務組合総務課(多度津町)

受付締切 8月14日(金)(郵送の場合、8月12日(水)までの消印で、「特定記録郵便」に限る)

試験案内 「試験案内」などは、同事務組合総務課で配布。ホームページからもダウンロードできます。詳細は試験案内をご覧ください。



特別定額給付金 10万円 申請期限が迫っています!

秘書政策課 特別定額給付金担当 ☎23-2141



特別定額給付金の申請はお済みですか。
申請期限を過ぎると、辞退したものとみなされ、給付金を受け取ることができません。ご注意ください。
申請書を紛失した人、申請書がまだ届いていない人は、再発行しますのでお問い合わせください。

平均年収 約1600万円 新ボートレーサー募集

養成費用は無料です!

募集期限 第130期 9月11日(金) [必着締切]

年齢、性別はいっさい関係なし!
実力がすべてのスポーツ、それが「BOAT RACE」。



▼5月にデビューしたばかり、宇多津出身の濱野選手にインタビュー。
—ボートレーサーになろうと思ったのはいつですか?
小学校の頃から両親に勧められていて、高校の頃には僕自身が目指すようになっていました。
—学生時代、何かスポーツはしていましたか?
高校時代に野球をしていました。ポジションはショートとセカンドでした。
—今年の7月18日、初の丸亀でのレースでしたが、どうでしたか?
練習で走り慣れているはずが、緊張のあまりハンドルの操作がいつものようにできませんでした。
—新型コロナウイルスの影響で丸亀が初の有観客レースでしたが、無観客と比べてどうでしたか?
展示航走の時にファンの姿が見えて興奮しました!緊張はなくプラスになりました。
—これからレーサーを目指す人へメッセージをお願いします。
自分が頑張れば頑張った分だけ返ってくる、楽しくやりのある職業です。僕と一緒に記念レースを走りましょう!

第126期 はまの とうま 濱野 斗馬 選手
生年月日: 1999/12/17 (20歳) 登録日: 2020/03/20 (126期) 登録支部・出身: 香川
身長: 155cm 体重: 53kg 最終学歴: 丸亀高等学校卒業 座右の銘: 何事も楽しむ



選手募集の詳細はこちら ▶ 問い合わせ: 一般財団法人日本モーターボート競走会 丸亀支部 ☎24-4560

生ごみ処理容器などの購入費用を補助します

クリーン課 ☎58-7453

生ごみ処理機や生ごみ処理容器、ダンボールコンポストセットを購入した人を対象に、補助金制度があります。

■補助対象の条件

- (1) 市内に住所があり、居住している人
- (2) 住民税などを滞納していない人
※税務課で補助金申請者の納付確認をします。なお、未申告(課税情報がない)の申請者は、申告をしていただく場合があります。
- (3) 購入した生ごみ処理容器などを適正に活用しようとする人。また、常に良好な状態で維持管理できる人
- (4) 一定期間内に本制度で補助金の交付を受けていない人(容器の種類などにより期間が異なります)
詳しくはクリーン課までお問い合わせください。



★興味はあるけど購入するか迷っていませんか?
試供品の貸し出しもしています。

可燃ごみを出す前に!

ごみ収集車は、圧縮しながらごみを積み込みます。皆さんが出したごみ袋の中に空気がたくさん入り過ぎていると、圧縮する際に大きく破裂し、中身が周辺に飛散することがあります。
ステーションの周辺が飛散したごみで汚れると、みんなが不快な思いをします。
ステーションに出す前に、ごみ袋の中の空気をできるだけ抜き、袋の口はできる限りきつくしばってください。皆さんのご協力をお願いします。

布類の自宅保管にご協力を

資源ごみの日に皆さんから出された布類の大半は、東南アジアなどに輸出され、古着や工業用雑巾の原料として再生されています。
しかし現在は、新型コロナウイルスの影響で海外への搬出が滞っているため、国内の委託業者の倉庫にあふれています。
今しばらくの間、資源ごみに出すのは控えて、自宅で保管していただくようお願いします。

集団がん検診・集団特定健診 各種検(健)診の予約が8月17日開始

健康課
☎24-8806

日程は、6月初旬に個別送付した受診券に同封しているチラシを確認してください。

チラシに記載している健診日のほかに、新型コロナウイルス感染拡大防止のため中止とした集団検診の代替日を下記のとおり追加します。



◎予約専用ダイヤル **みんなで受診**
☎**23-3710**
月～金曜 午前8時半～午後5時15分(祝日を除く)
集団特定健診のみ、インターネットでも予約できます

※チラシ記載のひまわりセンター 12月2日(水)は、都合により下記の通り12月1日(火)に変更します。

日程	場所	午前	午後
10月20日(火)	飯山総合保健福祉センター		
12月1日(火)	ひまわりセンター	特定健診・胃がん検診・肺がん検診	特定健診・肺がん検診・
令和3年 1月10日(日)			乳がん検診・子宮頸がん検診
令和3年 3月1日(月)		胃がん検診・肺がん検診	

乳がん検診

県健康福祉総務課 ☎087-832-3261

マンモグラフィサウンダーの予約が8月3日開始



受付期限：原則検診実施日の1週間前まで(先着順)
対象：市内在住の40歳以上の女性(対象者には6月初旬に受診券を送付)
料金：医療機関＝1000円、検診車＝800円(無料クーポン券対象者は無料)
その他：受診券、無料クーポン券対象者は同券、保険証を持参

●協力医療機関での検診

●検診車での検診 ※子宮頸がん検診も行います(700円)

日時	場所・予約先	日時	場所
10月18日(日) 午前9時～正午	まがめ医療センター (☎24-8300)	10月4日(日) 午前9時半～11時半 午後1時～2時半	飯山総合保健福祉センター ●予約先 香川県総合健診協会 (☎087-881-6309)
10月25日(日) 午前8時半～11時半	香川労災病院 (☎23-3111)		

※10月10日(土) 宇多津町、10月18日(日) 土庄町、11月28日(土) 高松市でも受診可能です。詳しい時間や場所は、香川県総合健診協会にお問い合わせください。

子宮頸がん予防ワクチンの費用助成

健康課
☎24-8806

市では、12歳になる年度初日から16歳になる年度末日までの女子(小学校6年生～高校1年生相当)を対象に、子宮頸がん予防ワクチン接種の費用を助成しています。

現在、高校1年生相当年齢の女子は、費用助成による予防接種期間が令和3年3月31日で終了になります。6か月で3回の接種となりますので、年度内に接種を完了するためには、初回の接種を9月30日までに開始する必要があります。個別通知は行っていませんので、接種を希望する人は、健康課へご連絡ください。

ワクチン接種では、発熱や持続的な痛みが生じるなどの副作用が報告されています。ワクチンの接種は、その有効性と接種による副作用が起こるリスクを十分理解したうえで、受けるようにしてください。

子宮頸がん▶
予防ワクチン
Q&A(厚労省)



ひとり親世帯臨時特別給付金

子育て支援課
☎24-8808

新型コロナウイルス感染症の影響で、子育てと仕事を一人で担うひとり親世帯に、大きな負担が生じています。そこで、収入の減少に対する支援対策として、国から臨時特別給付金が支給されます。

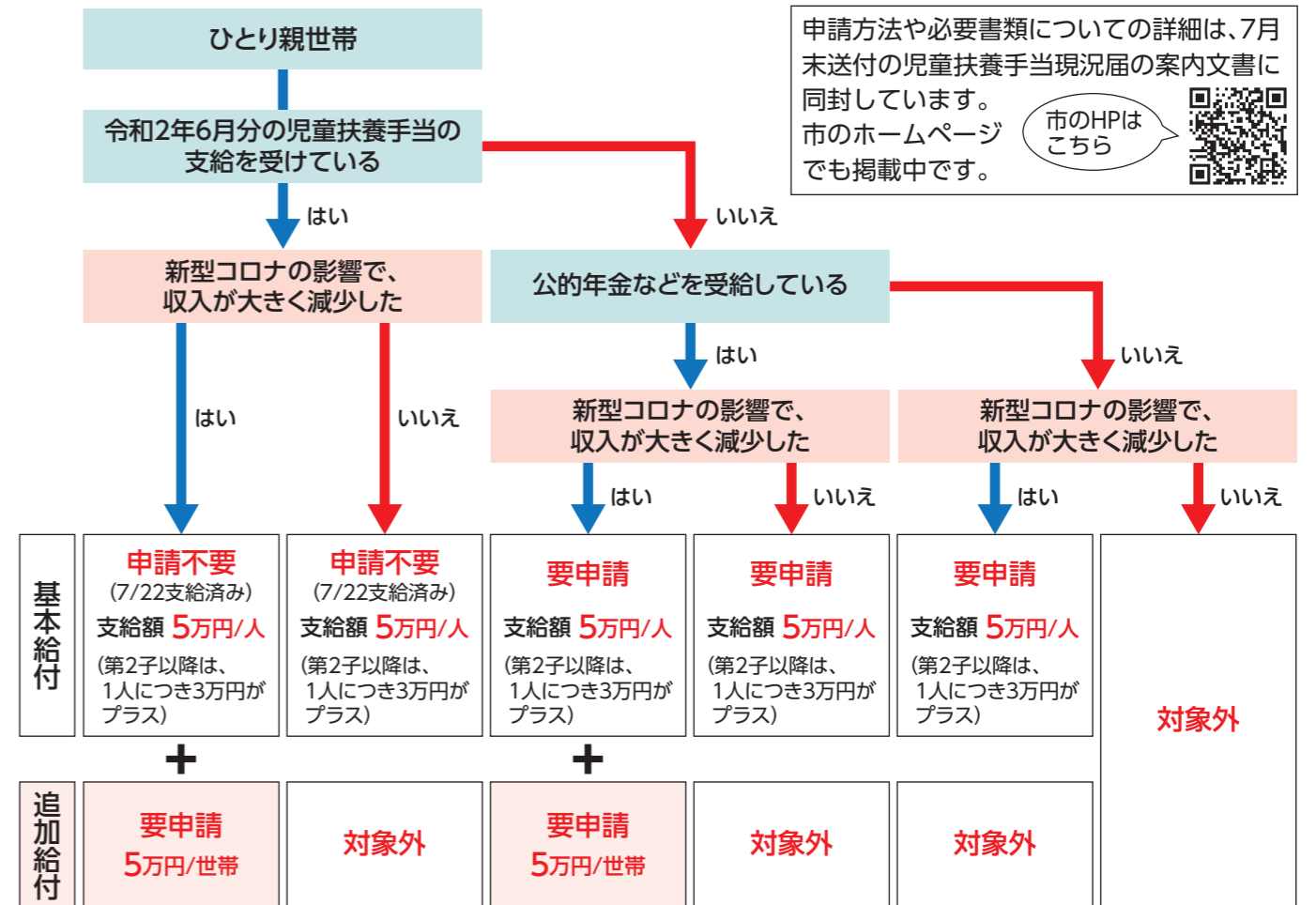

※家庭の状況や収入の減少具合、また扶養義務者の状況によって支給対象外となる場合があります。詳しくは、子育て支援課までお問い合わせください。

児童扶養手当の現況届

子育て支援課 ☎24-8808

特別児童扶養手当の所得状況届の提出をお忘れなく

現在、各手当を受給中の人は、引き続き受給資格があるかどうかを審査するために、下記の提出が必要です。期限までに提出がない場合、以後の手当を受けとることができません。詳しくは7月末送付の通知書をご確認ください。

提出期間

- 児童扶養手当の現況届
8月5日(水)～14日(金)
- 特別児童扶養手当の所得状況届
8月17日(月)、18日(火)

提出方法

市役所本館 2階第1会議室、綾歌・飯山各市民総合センターの窓口に通書、必要書類、印鑑を持参。

日程の都合が悪い場合は、8月31日(月)まで(土・日曜、祝日を除く)に提出をお願いします。

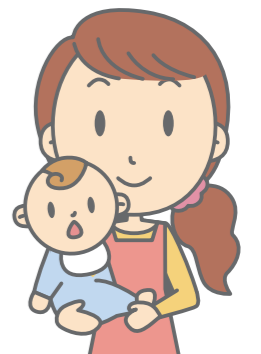

国民健康保険(国保)・後期高齢者医療保険加入者へ
手続きはお済みですか?

高額な医療費の
窓口負担を
軽減できます!

保険課
☎24-8842

限度額適用(標準負担額減額)認定証の交付

交付希望者は、被保険者証、マイナンバーカードまたはマイナンバー通知カード(世帯主と減額対象者)、認め印を持参し、保険課・綾歌・飯山市民総合センターで申請してください。
なお、国保加入者は現在利用中の人も、更新手続きが必要ですので、有効期限を確認してください。

限度額適用(標準負担額減額)認定証とは?

医療機関にかかるとき、提示すると同一の医療機関の支払額が「自己負担限度額」までとなり、高額な医療費を一時的に立て替える必要がなくなります。

★過去1年以内に、同じ世帯で高額療養費の支給が4回以上あった場合の4回目以降の限度額
※1:指定難病患者など一部の人や、療養病棟に入院している人は、食事代の負担額などが左記の表と異なります。
※2:改めて申請が必要になります(被保険者証、現在の認定証、入院日数が確認できるもの、認め印が必要です)。
※3:8月～翌年7月の年間限度額は14万4000円です。

認定要件

●70歳未満の人(国保税の滞納がない世帯のみ)

所得区分 【総所得金額等-33万円(基礎控除)】	自己負担限度額(月額) 3回目まで	★4回目以降	入院時の食事代 (1食あたり)
ア 901万円超	25万2600円+(医療費-84万2000円)×1%	14万100円	460円 ※1
イ 600万円超～901万円以下	16万7400円+(医療費-55万8000円)×1%	9万3000円	
ウ 210万円超～600万円以下	8万100円+(医療費-26万7000円)×1%	4万4400円	
エ 210万円以下	5万7600円	4万4400円	
オ 住民税非課税世帯	90日以内の入院	3万5400円	210円
	90日を超える入院 ※2		160円

●70歳以上の人(70歳以上75歳未満の国保加入者と後期高齢者医療加入者) (現役並み所得者のうち現役Ⅰ、Ⅱに該当する人または住民税非課税世帯)

所得区分	自己負担限度額(月額) 3回目まで		★4回目以降	入院時の食事代 (1食あたり)	認定証交付 (○:可能・×:不可)
	外来(個人)	外来+入院(世帯)			
住民税課税世帯	現役並み所得者	現役Ⅲ (課税所得690万円以上)	25万2600円+(医療費-84万2000円)×1%	14万100円	×
		現役Ⅱ (課税所得380万円以上)	16万7400円+(医療費-55万8000円)×1%	9万3000円	○
		現役Ⅰ (課税所得145万円以上)	8万100円+(医療費-26万7000円)×1%	4万4400円	○
	一般	1万8000円 ※3	5万7600円	4万4400円	×
住民税非課税世帯	区分Ⅱ	90日以内の入院	8000円	2万4600円	○
		90日を超える入院 ※2		160円	○
	区分Ⅰ		1万5000円	100円	○

7億円
1等前後賞合わせて7億円
1等5億円、前後賞各1億円

1千万円
1等1,000万円

2020年 市町村振興宝くじ

7月14日(火)

同時発売 各1枚 300円

発売期間 7月14日(火)～8月14日(金)

抽せん日 8月21日(金)

宝くじ公式サイト <https://www.takarakuji-official.jp/>

皆さんの意見・提案を募集します

丸亀市人権擁護条例改正の パブリックコメント

差別のないまちを実現するため、市民の皆さんや事業者の皆さんとともに取り組むよう条例を改正します。条例改正の素案について意見を募集します。

応募資格: 丸亀市在住または通勤・通学している人など
応募期間: 8月11日(火)～9月10日(木)
応募方法: 応募用紙(自由様式も可)に記入し、人権課に郵送・ファクス・メールまたは直接持参。
問い合わせ: 人権課 ☎24-8811・FAX 24-8874
メール jinken-k@city.marugame.lg.jp

素案・応募用紙

市役所人権課・案内所・広聴広報課情報公開コーナー、各市民総合センター、各コミュニティセンターなどにあります。市ホームページでも閲覧できます。素案の閲覧は8月11日(火)からです。

丸亀市 人権課 検索



人権セミナー 人権問題への 理解を深める

「人権」って自分には関係ないことと思いませんか?身近な場面にある「人権」を一緒に考えてみましょう。

■日時: ●9月8日(火)、10日(木) 金山文化センター(川西町南)
●9月14日(月)、16日(水) 二軒茶屋総合センター(土器町東)
時間はいずれも午後1時半～3時

■定員: 各20人
※新型コロナウイルス対策で3密を避けた人数での開催です。

■内容: DVD「imagination～想うつながる一歩ふみだす」を視聴後、講師が同和問題についてお話しします。

■申し込み: 9月1日(火)までに丸亀市人権・同和教育研究協議会事務局(人権課内)☎24-8811にお申込みください。



講師: 平田 貴久さん
(丸亀市人権・同和教育指導員)

ホットコラム

8月5日～11日は、『わたしたちの同和問題週間』です

小中学校では、義務教育である9年間を通して人権・同和教育を実施しています。同和問題を理解し、差別を解消しようとする児童生徒を育成するためには、部落差別の歴史を正しく理解することが大切です。社会科の教科書では、部落差別の起源を「ケガレ意識に基づく世俗的な差別に政治的な差別が加わった二重構造の差別」として編集しています。平安時代や鎌倉時代の人々にとっては、人や動物の死、出産、地震、日照りなど、人間には計り知れないことをケガレととらえていました。人や動物の死などによってケガレが発生し、その空間がケガレると考えられていました。このケガレを払って日常の状態に戻してくれるキヨメや河原者と呼ばれた身分の人たちが必要不可欠で、ありがたい存在でした。これらの人々は、その場を清めて、ケガレのない状態に戻すことができる特別な能力があると考えられており、畏怖の念で見られていました。ところが、室町時代、江戸時代へと時代が進むにつれて、畏怖の念

が徐々に薄れ、ケガレにふれる仕事をされるこれらの人々がケガレしていることとらえられるようになっていきました。さらに、江戸時代の幕府や藩は、被差別の立場である人々を差別的な呼び方で統一するなど、差別を強めていきました。明治時代になり、それまでの民衆の中にあったケガレ意識が残されたまま、軍隊や学校、職場などで一緒に生活をするようになり、被差別部落の人々に対する差別が一層強められました。これが部落差別です。その当時の人々のケガレに対するとらえ方は理解できるとしても、ケガレの存在が皆無であることがわかってきている現在でも、それがもたせて生まれてきた部落差別によって現在も苦しんでいる人がいるという事実を、私たちは直視する必要があります。民衆の中から生まれてきた部落差別だからこそ、私たち民衆の努力で根絶しなければなりません。 ※畏怖の念: おそれ、かしこまること

人権課 ☎24-8811



永久平和を願って 次世代に戦争体験を語り継ぎたい

私の戦争体験談 ①

広聴広報課
☎24-8801

昭和16年12月8日、日本は真珠湾攻撃に続き、米英に宣戦布告。ついに戦争に突入しました。

陸軍は開戦から50日くらいで、東南アジアのマレー半島を南下進撃。そのままシンガポールを攻め落としました。当時、郡家国民学校初等科の3年生だった私たちは、日本の勝利に日の丸の小旗を振って「万歳万歳」の大合唱。そ



B-29爆撃機による爆弾投下の様子。日本各地でB-29による爆撃が行われ、高松空襲もその一つ。

の後、勢いづく日本軍は、さらに北へ南へと各方面に進撃しました。時は経ち、開戦から約1年半後

大東亜戦争（太平洋戦争）と 国民学校の生徒

郡家町 草薨 正美さん

の昭和18年5月29日、校長先生は朝礼で、北アメリカのアッツ島で日本軍2千6百人が玉砕したことを私たちに告げました。日本初

の玉砕です。それまで快進撃を続けていただけに、本当に驚きました。また、南半球のソロモン海でも戦闘していると聞かされたときは、戦争が激化していると子どもながらに感じとりました。

その頃になると、国内では食糧不足で物資も次第になくなり、学校の教科書も上級生のお下がり。通学には下駄やわら草履が当たり前でした。都会では、子どもは危ないからと、親元を離れて田舎へ疎開。私の組にも4、5人が来ていました。近くの与北村のお寺には、集団疎開で20、30人くらいの子どもが来ていたそうです。

戦争は、教育にも影響を及ぼします。学校では毎朝、東の宮城（皇居）に向かって最敬礼。帰る前には「海行かば」の歌を唄い、「国のために奉公、大君（天皇）に忠義」と教育されていたのです。5年生

のとき、担任の先生が来ないので欠勤かと思っていたら、「召集令状で軍隊に入隊です」と伝えられました。先生は最初から、下士官での入隊です。私たちはそれを誇りに思いました。「お国のために命をささげることが美德」という考えが当たり前だったので。

戦争は日増しに激しくなり、昭和19年7月にはグアム島とサイパン島、その後も日本軍は次々と玉砕。本土では空襲が始まりました。それでも日本は神の国だから、戦争で負けるはずがないと信じていました。ラジオのニュースでも勇ましく軍艦マーチが流れ、大本営発表で、敵航空母艦2隻撃沈、敵戦艦3隻撃沈といった勝利の知らせが流れるたびに、大人と子どもが一緒になって、「ヤッター、ヤッター」と歓喜の声を上げていました。しかし、昭和20年に入ると、3月の東京大空襲に始まり、大阪やそのほかの大都市が敵のB-29爆撃機によって、次々焼かれていきま

した。そして迎えた7月4日、まだ暗

い早朝の出来事でした。私のいるところから30キロも離れた東の空が、夕焼けのように真っ赤に染まりました。遠くからでも激しく燃えているのが分かるほどでした。高松空襲です。

私自身も怖い思いをしました。外にいたときのことです。急に敵機グラマン戦闘機が急降下。低空飛行で、私の頭上をかすめるように飛び去りました。撃たれて死ぬのかという恐ろしさで、全身を震わせながら必死で伏せていたことを今でも忘れられません。

そして、昭和20年8月、広島、

長崎へあの恐ろしい原爆が投下され、ほどなく日本が無条件降伏して終戦となりました。終戦の日から数えて、今年で75年。今の子どもたちに、私たちのような思いをさせたくありません。二度と戦争のない、平和な時代が続きますよう祈りたいと思います。

用語の説明

- ◆**大本営発表**：大本営（戦時の天皇直属の最高統帥機関）が発表する戦況の情報。戦争末期には、戦況が悪化しているにも関わらず、優勢との情報を流していた。
- ◆**海行かば**：当時の大日本帝国政府が国民精神総動員（国家のため自己犠牲で尽くす精神を推進した運動）強調週間を制定した際のテーマ曲。

平和のために「戦争体験談」などを募集 語り継ぐ

- 内容**
戦争体験や戦争中の生活を伝える体験談400字～最大2000字（原稿用紙1～5枚）・資料など（使用后返却）
- 応募方法など**
住所、氏名、年齢、電話番号を記入して郵送か持参またはメールで広聴広報課まで。順次広報まるがめなどで紹介させていただきます。
- 送付・問い合わせ**
〒763-8501 大手町二丁目3番1号 広聴広報課 ☎24-8801
メール koho-t@city.marugame.lg.jp

～事前の確認で災害に備える～

「防災重点ため池浸水想定区域図」をご活用ください

農林水産課
☎24-8837

「防災重点ため池」とは、災害や豪雨などで決壊した場合の浸水区域に家屋や公共施設が存在し、人的被害を与えるおそれがあるため池のことです。

平成30年7月豪雨で、防災重点ため池ではない小規模なため池が決壊し、甚大な被害が発生しました。そこで、国は新たな基準を策定し、県では新基準に基づき防災重点ため池を再選定しました。

ため池で想定される災害を事前に知ること、今後の自主防災活動につなげていけるよう、市では貯水量3万トンに満たない小規模なため池の「防災重点ため池の浸水想定区域図」を作成し、ホームページ上で公表しています。ぜひご活用ください。



浸水想定区域 大規模地震や集中豪雨などでため池が決壊した場合、最大どの範囲まで浸水するか予測したものの。ため池が満水状態で、貯水量の全量が下流域に流れ出す場合を想定。

■浸水想定区域図

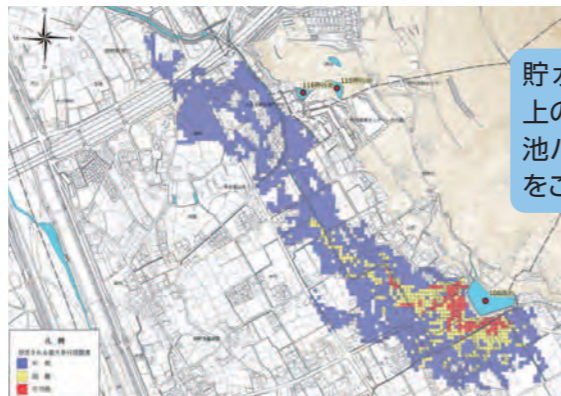

貯水量3万トン以上のため池は「ため池ハザードマップ」をご覧ください。

市内の防災重点ため池(249か所)ごとに浸水想定区域図を作成しています。



休日当番医

2日(日)	小 おかだ小児クリニック 皮 みずたに皮膚科 三崎耳鼻科クリニック	☎58-0707 ☎58-0898 ☎98-7696
9日(日)	内 石田医院 内 おおくぼ内科医院 眼 白川眼科医院	☎22-4857 ☎86-6500 ☎24-5900
10日(祝)	小 もりもとこどもクリニック 皮 はら皮膚科	☎25-9228 ☎28-1611
16日(日)	内 厚仁病院 眼 しょうじ眼科医院	☎23-2311 ☎58-2233
23日(日)	内 循曾根クリニック 整 石川整形外科クリニック	☎21-1711 ☎23-8100
30日(日)	小 にししょう小児科内科医院 外 胃 笠井外科胃腸科	☎21-1515 ☎23-4666

【歯科】	診療時間 午前9時～正午
2日(日)	キタ歯科医院 ☎98-6183
9日(日)	黒田歯科医院 ☎21-2881
16日(日)	げんき歯科・矯正歯科 ☎85-8088
23日(日)	近藤歯科医院 ☎98-2064
30日(日)	さぎおか歯科医院 ☎58-1177

《夜間の救急電話相談》

午後7時～翌朝8時

発熱など急病のときの対応について、看護師が電話で相談に応じます。

一般：☎#7899 か ☎087-812-1055
小児：☎#8000 か ☎087-823-1588

当番医は変更することがあります。新聞や「医療ネットさめき」などで確認してください。



健康行事

(健康課 ☎24-8806)

- こころの健康相談 要予約
18日(火) ひまわりセンター 午前9時半～11時半
- 栄養相談 要予約
3日(月) ひまわりセンター 午後1時半～3時半
24日(月) 綾歌保健福祉センター
- 理学療法士による相談
11日(火) 飯山総合保健福祉センター 午前9時半～11時半
- 歩行プール夜間説明日 前日午前中までに要予約
11日(火) 男性 飯山総合保健福祉センター 午後6時～7時
21日(金) 女性
- すこやか体操教室(認知症《コグニサイズ》について)
20日(木) 飯山総合保健福祉センター 午前10時～11時半

子ども健康行事

(健康課 ☎24-8806)

- 離乳食講習
7日(金) ひまわりセンター 午前10時～11時半
31日(月) 綾歌保健福祉センター
- 3か月児健康診査
11日(火) ひまわりセンター 午前10時～11時
21日(金) 飯山総合保健福祉センター
25日(火) ひまわりセンター
- 1歳6か月児健康診査
5日(水) ひまわりセンター 午後1時半～2時半
20日(木) ひまわりセンター
26日(水)
- 3歳児健康診査
6日(木) ひまわりセンター 午後1時半～2時半
12日(水) 綾歌保健福祉センター
19日(水) 綾歌保健福祉センター
27日(木) ひまわりセンター

※3か月児・1歳6か月児・3歳児健康診査の対象者には、個別に案内します。健康診査日は3密に留意して実施するため、人数制限を設けています。また、1歳6か月児・3歳児健康診査は、感染症拡大防止のため延期となった期間に受診予定だった人から先に案内します。対象月齢での案内とならない場合がありますが、ご理解をお願いします。

暮らしの相談

- 人権相談 (法務局 丸亀支局 ☎23-0228・人権課 ☎24-8811)
火・木曜 法務局 丸亀支局 午前9時～午後4時
12日(水) 市役所(本館2階相談室) 午前10時～午後3時
- 行政相談 (広聴広報課 ☎35-8891)
3日(月) 市役所(本館2階相談室) 午前10時～正午
綾歌市民総合センター
飯山市民総合センター
- 行政書士相談 (県行政書士会 ☎087-866-1121) 予約可
20日(木) 市役所(本館2階相談室) 午前9時～正午
- 不動産無料相談 (公社)香川県宅地建物取引業協会 ☎087-823-2300
7日(金) 市役所(本館2階相談室) 午後1時～3時半
21日(金) ※21日(金)は弁護士が同席します。
- 定例農家相談 (農業委員会 ☎24-8826)
5日(水) 市役所(南館1階) 午前9時～正午
11日(火) 綾歌市民総合センター
27日(木) 飯山市民総合センター
- 身体障がい者相談員による相談(福祉課 ☎24-8805) 要予約
20日(木) 飯山市民総合センター 午前10時～正午
- 発達障がい者(児)個別相談(ま～る)(幼保運営課分室 ☎85-6613) 要予約
20日(木) 市役所(西館2階) 午前9時～正午
午後1時～4時
21日(金) 幼保運営課分室 午前9時～正午
- 障がい者(児)相談会(福祉課 ☎24-8805) 要予約
20日(木) 市役所 午前9時半～11時半

- 子育て支援総合相談窓口(まる育サポート～あだあじお～)(あだあじお専用ダイヤル ☎35-8282)
月～金曜 市役所(西館3階) 午前9時～正午、午後1時～4時
※第3水曜は午後6時まで
- よろず丸亀サテライト(無料経営相談所)(産業観光課 ☎24-8844) 要予約
27日(木) ひまわりセンター 午前9時～午後5時
- 弁護士無料法律相談(広聴広報課 ☎35-8891) 要予約
午前8時半から予約受付開始 (受付(先着順))
1日(土) ひまわりセンター 午前9時～午後0時20分 7/31日(金)まで
21日(金) センター 午後1時20分～4時40分 20日(木)まで
※次回9月5日(土)の相談は、8月24日(月)午前8時半から受付開始。
- 弁護士無料法律相談(社会福祉協議会 ☎22-5700) 要予約
11日(火) ひまわりセンター 午前9時～正午
13日(木) 飯山総合保健福祉センター 【定員:各回6人】
20日(木) 綾歌保健福祉センター
- 司法書士相談(社会福祉協議会 ☎22-5700) 要予約
25日(火) ひまわりセンター 午前9時～正午
- 成年後見制度専門職相談(社会福祉協議会 後見センター-まるがめ ☎22-4976) 要予約
18日(火) ひまわりセンター 午後1時～3時
- 無料税務相談(四国税理士会丸亀支部 ☎22-0041) 予約受付: 午前10時～午後4時、予約優先
3日(月)、17日(月) 四国税理士会丸亀支部 午後1時～4時
24日(月)、31日(月) (丸亀商工会議所会館1階) 午後1時～3時
- 交通事故相談(広聴広報課 ☎35-8891) 要予約
午前8時半から予約受付開始 (受付(先着順))
26日(水) 多度津町 総合福祉センター 午前10時～午後3時 25日(火) 午後5時まで

	相談日(祝日を除く)	相談場所	時間
市民相談 (電話相談不可)	月～木曜、第5金曜	市役所(本館2階)	午前9時～正午 午後1時～4時
	第1・3金曜	綾歌市民総合センター	
	第2・4金曜	飯山市民総合センター	
問い合わせは、広聴広報課 ☎35-8891			

■その他の相談

- 少年相談(平日) = 少年育成センター ☎0120-734970
- 家庭児童相談・女性相談(平日) = 市の家庭児童相談室 ☎23-2201
- 母子・父子自立支援相談(平日) = 子育て支援課 ☎24-8808
- ボランティア相談(平日) = 丸亀市社会福祉協議会 ☎22-5700

資料館だより ☎22-5366

企画展 心のふるさと丸亀の原風景

日時: 9月6日(日)まで
午前9時半～午後4時半
場所: 1階企画展示室
入場無料

8月の休館日: 3日(月)・10日(祝)・17日(月)・24日(月)・31日(月)

BOAT RACE まるがめ

まるがめポイント 検索

BOATRACE まるがめホームページ www.marugameboat.jp

8月	1	2	3	4	5	6	7	8	9	10	11	12	13	14	15	16	17	18	19	20	21	22	23	24	25	26	27	28	29	30	31		
丸亀開催(ナイター)	スポーツニッポンカップ																																
モニング	唐津	芦屋	唐津	徳山	三国	唐津	徳山	三国	徳山	三国	徳山	三国	徳山	三国	徳山	三国	徳山	三国	徳山	三国	徳山	三国	徳山	三国	徳山	三国	徳山	三国	徳山	三国	徳山	三国	
デイ	浜名湖	常滑	宮島	尼崎	児島	戸田	津	多摩川	平和島	鳴門	児島	平和島	宮島	津	鳴門	福岡	児島																
ナイター	住之江	蒲郡男女W	住之江	大村ヴィーナス	蒲郡	SGT-トリスティア	藤																										

※1=マンズリー-BOAT RACE杯 ※赤字=女子戦 ◎=ルーキー
まちづくりのお手伝い!! ~ボートレース事業の収益は、住民福祉の向上に役立てています~

アイレックス ☎86-6800 (水曜休館)
URL http://www.marugame-ilex.org/

映画「ゆずり葉の頃」は
新型コロナウイルス感染拡大防止のため開催を延期しています。日程については、決まり次第お知らせします。また、今後の状況によっては、中止になる場合もあります。

第25回
スタインウェイピアノ
リレーコンサート
8月23日(日) 午前9時半開演
●観覧無料
事前申し込みした幅広い世代の人たちが様々な曲をリレー方式で演奏します。
※新型コロナウイルス感染拡大防止のため、入場制限をする場合があります。また、今後の状況によっては、延期または中止になる場合があります。

丸亀ふるさと味な祭り
松竹大歌舞伎は
新型コロナウイルス感染拡大防止のため、中止します。楽しみにしていただいていたお客様には大変残念なお知らせですが、何卒ご理解ください。

MIMOCA 丸亀市猪熊弦一郎現代美術館 ☎24-7755
www.mimoca.org

好評につき、会期延長!!
企画展「猪熊弦一郎展
アートはバイタミン」
常設展「猪熊弦一郎回顧展」
会期: 9月22日(祝)まで
開館時間: 午前10時～午後6時
(入館は5時半まで)

新型コロナウイルス感染症の状況により展覧会を延期、中止または内容を変更する場合があります。お出かけ前に同館のホームページなどでご確認ください。

下水道排水設備工事 責任技術者共通試験

- ▶日時：10月20日(火)午後2時～4時
 - ▶場所：サンメッセ香川大会議室（高松市）
 - ▶料金：8000円(新規受験者)、6000円(再受験者)
 - ▶申し込み：下水道課に設置する受験申込書を8月31日(月)～31日(月)に提出
- ☎下水道課 ☎24-8850

地籍調査事業

市では、一筆ごとの土地の境界や面積、地目などを明らかにする地籍調査を実施しています。今年度は、飯野町東二字山根、字中代、字板屋、字茶円、字鞍畔、字瓦礫を調査する予定です。関係する皆様のご理解、ご協力をお願いします。

☎農林水産課 ☎24-8865

私道整備工事への補助

市では、自治会が行う私道の舗装修繕や排水用側溝の整備などの工事費の一部(工事費の2分の1以内・上限50万円)を補助します。

補助の対象となる私道には、一定の要件があります。事前にご相談ください。

☎建設課 ☎24-8813

消防行事の開催中止

救急の日(9月9日)に開催を予定していた「個人向け普通救命講習」と、毎年8月に開催している「丸亀市消防団訓練大会」は、新型コロナウイルス感染症予防対策などのため、開催を中止します。ご理解のほど、よろしくお願い申し上げます。

☎防災課 ☎25-4005



国保の医療費通知

国民健康保険の加入者に、医療費通知(令和元年11月～令和2年4月診療分)を8月上旬に送付します。令和3年1月下旬送付予定の医療費通知と合わせて、翌年の確定申告で医療費控除を受ける場合に「医療費控除の明細書」として使用できます。大切に保管してください。

☎保険課 ☎24-8842

県後期高齢者医療広域連合からのお知らせ

- ジェネリック(後発)医薬品差額通知
後期高齢者医療制度の被保険者に、「ジェネリック医薬品差額通知書」を送付します。これは、現在処方されている新薬(先発医薬品)からジェネリック医薬品に切り替えた場合、薬代がどれくらい軽減されるかをお知らせするものです。
 - 医療費通知
後期高齢者医療の医療費通知は、毎年2月(年1回)に送付します。
- ☎同広域連合 ☎087-811-1866

狩猟免許取得費を助成

有害鳥獣を捕獲するために必要な狩猟免許(わな猟、第1種銃猟・第2種銃猟など)を取得するために必要な費用の一部を助成します。

▶対象者：次の要件全てを満たす人

- ①新たに狩猟免許などを取得した人
- ②有害鳥獣捕獲許可を受けている人
- ③市内に住所を有する人

▶申し込み：対象となる免許取得後、年度末までに農林水産課へ申請。

※狩猟免許試験の日程は、9月12日(土)・13日(日)を予定。申し込みは、8月31日(月)～21日(金)。

☎農林水産課 ☎24-8845 (助成)、県みどり保全課 ☎087-832-3212 (試験)

ご存じですか? 「国民年金」任意加入制度

老齢基礎年金は、20歳から60歳までの40年間保険料を納めなければ、満額の年金を受け取ることができません。保険料の納め忘れなどで納付済期間が40年間に満たない場合は、60歳から65歳までの間に任意加入して保険料を納めることにより、満額に近づけることができます。

また、年金の受給資格期間を満たしていない65歳以上70歳未満の人や、外国に居住する日本人で、20歳以上65歳未満の人も加入できます。

手続きには、年金手帳、預貯金通帳、通帳届出印が必要です。詳しくは、年金事務所へお問い合わせください。

☎善通寺年金事務所 ☎62-1662、市民課 ☎24-8945

「住宅の耐震化」無料相談会

建築士による住宅の耐震化の相談、耐震化に伴う補助制度の説明や受け付けを行います。

▶日時：9月14日(月) (事前予約制)

▶場所：市役所本館2階第3会議室

▶対象：昭和56年5月以前に建てられた住宅に住む人、または所有する人

▶申し込み：都市計画課 ☎35-7613

忘れていませんか? ～免許返納すると1万円相当の支援～

運転免許証を自主返納すると、タクシー利用券やJR・コトデンなどで使えるICカード、航路回数券(離島住民のみ)で、1万円相当の支援が受けられます。申請がまだの人はお忘れなく。

▶対象：65歳以上の運転免許返納者

▶申請期限：自主返納してから1年以内

☎危機管理課 ☎24-8836



催し

香川県移住フェアin大阪

関西圏で丸亀市の魅力をPRします。関西在住で移住を考えている人にぜひお伝えください。移住相談も受け付けています(予約不要)

▶日時：9月6日(日)午前11時～午後4時

▶場所：難波御堂筋ホール(大阪市)

☎秘書政策課 ☎24-8839

お知らせ

マイナンバー日曜開庁

日曜日に、マイナンバーカードを受け取ることができます。詳しくは、交付通知書(はがき)で確認してください。また、マイナンバーカードの申請がまだの人は、申請に必要な顔写真の無料撮影と、申請のお手伝いをします。

▶日時：9月13日(日)午前8時半～午後4時半

▶場所：市民課

▶申し込み：市民課マイナンバー専用ダイヤル(☎35-7211)で要予約



綾歌・飯山市民総合センター マイナンバーカード申請窓口開設

希望者に顔写真の無料撮影と申請のお手伝いをします。

▶日時・場所：☎8月25日(火)・☎8月26日(水)午前10時～午後4時

▶申し込み：マイナンバー専用ダイヤル(☎35-7211)に予約してからお越しください。

募集

まるがめ文化芸術祭作品

10月に開催する「まるがめ文化芸術祭」の作品を募集します。

▶募集期間：9月1日(火)～7日(月)

▶対象：市内在住または勤務する県美術展覧会以上の展覧会に入賞・入選した人

▶内容：応募者本人が制作した市内未発表の作品。一人1点。

☎応募方法など、詳しくは市文化協会事務局 ☎24-8822

空き工場用地や遊休地をお持ちの人へ

市内に空き工場用地や遊休地(おおむね1000㎡以上)を保有し、企業用地として売却・賃貸などを希望する人はご連絡ください。

寄せられた情報は、市と県で情報を共有し、市内で土地を探す企業に情報提供します。

☎産業観光課 ☎24-8844

EN-MUSUイベントキャラバン9×丸亀市～MIMOCA de アートな偶然の出会い～

▶日時：8月23日(日)午後1時半～5時(受付開始は午後1時)

▶場所：丸亀市猪熊弦一郎現代美術館

▶対象：結婚を真剣に考える独身40代

▶定員：男女各15人(多数の場合抽選)

▶料金：2000円

▶その他：清潔感のあるカジュアルな服装、マスク着用

▶応募締切：8月13日(木)(多数の場合はそれ以前に締め切ることがあります)

▶申し込み：「EN-MUSUかがわ」ホームページから申し込みください。



行政情報便

☎丸亀市の市外局番 0877

☎問い合わせ
☎綾歌市民総合センター
☎飯山市民総合センター
☎コミュニティセンター

■市の動き 7月1日現在(前月比)

人 □ 109,153人(+5)

男 52,909人(+8)

女 56,244人(-3)

世帯数 45,645世帯(+65)

※平成27年国勢調査結果から集計しています。

■交通事故(6月)

事故 33件

死者 0人

負傷者 35人

■救急・火災件数(6月)

救急出動 384件

火災の発生 5件

8月の市税など

納付は便利な口座振替で

- 住民税/2期分
- 国民健康保険税/2期分
- 後期高齢者医療保険料/2期分(納期限は8月31日)

防災行政無線の放送内容は、
テレフォンサービス
(☎22-1607、☎22-1608)で
確認できます。

心を込めて、
大切な方のお墓のお掃除、代行いたします。

1坪あたり5000円から+交通費(1km30円)

ご用命は NPO法人 ひだまりの家
〒765-0011 善通寺市上吉田町7丁目2-12 お電話/FAX0877-62-3026

夏 短期水泳教室

丸亀校短期日程	レディネススポーツクラブ短期日程
4日間 ②8/4(火)～8/7(金) ③8/11(火)～8/14(金) ④8/18(火)～8/21(金)	5日間 ①8/3(月)～7(金) ②8/10(月)～14(金) 2日間 ①8/3(月)・4(火) ②8/10(月)・11(火) 3日間 ①8/5(水)～7(金) ②8/12(水)～14(金)

※時間・料金などは、各校へお問い合わせください。

スイミングで免疫力を上げよう!

お申込み受付中 お早めに

伊藤スイミングスクール・レディネススポーツクラブ

丸亀校 丸亀市土器町東6丁目441 | レディネススポーツクラブ 丸亀市郡家町1556-1

☎0120-25-0450 | ☎0120-28-6811

医療法人社団 宝樹みやの会

人工透析センター 宮野病院

併設 介護付き有料老人ホーム「ゆらぎ」
サービス付き高齢者向け住宅「みやび」
通所リハビリテーション「きずな」

- 診療科目/内科・人工透析内科・内視鏡内科・腎臓内科
リハビリテーション科・泌尿器科(シャント外来)
- 診療時間/午前9:00～12:30(受付は12:00まで)
午後3:00～5:30(受付は5:00まで)
- 診療日/月～金曜日(土・日曜日、祝日他は休み)

香川県丸亀市今津町19番地1
駐車場89台、最寄のバス停 今津町南(徒歩約3分)

Tel.0877-22-3171 Fax.0877-22-3172

司法書士・土地家屋調査士・行政書士

高橋誠事務所

当事務所は皆様の身近な法律家です。お客様を全力でサポート致します!

丸亀市土居町二丁目6番5号

(0877)
☎58-4144

- 売買・相続・贈与による名義変更
- 遺言・会社登記
- 成年後見
- 土地境界確定
- 土地測量・分筆・建物登記
- 農地申請・建築業許可

その他法律相談受付中(要予約)

みんなの 掲示板

日時 場所 対応資格・対象
 定員 内容 料金 他 その他
 申し込み 問い合わせ

新型コロナウイルスの影響
 で、催しなどが中止・延期に
 なる可能性があります。詳し
 くは、各連絡先にお問い合わせ
 ください。

・全国一斉強化週間

「子どもの人権110番」

人権擁護委員や高松法務局職
 員が、いじめや体罰、児童虐待
 などの相談に電話で応じます。
 時 8月28日(金)～9月3日(木)午前
 8時半～午後7時(土・日曜
 は午前10時～午後5時)
 電話番号 ☎ 0120・00
 7・110
 高松法務局人権擁護部第一課
 ☎ 087・821・7850

8月は電気使用安全月間
 夏は水を使う機会が多いうえ
 に、暑さで汗をかきやすくなる
 ため感電事故が多く発生してい
 ます。ぬれた手でプラグやス
 イッチを触ると感電するおそれ
 があります。電気製品を扱うと
 きは、忙しい時でも、手をよく
 拭いてから取り扱う習慣をつけ
 ましょう。
 四国電気保安協会丸亀事業所
 ☎ 087・6555

・試験

令和2年度海上保安大学校 学生採用試験(1次試験)

時 10月31日(土)・11月
 1日(日)
 出願期間 8月27日
 (木)～9月7日(月)
 申し込み
 申し込み
 (http://www.kaho.mlit.go.jp/
 recruitment/admission/)
 海上保安大学校 検索

・催し

無料調停相談会
 時 ①9月10日(木)午前10時～午後
 3時 ②9月12日(土)午前10時～
 午後3時
 ①家庭果樹の育て方
 ②バラの夏剪定(実習)
 時 8月30日(日)午前9時～11時
 45分 ②午後1時半～3時45分
 所 坂出市番の州公園管理事務所
 定 各20人(先着順)
 内 ①家庭にある各果樹の手入れ
 方法 ②秋バラを咲かせるため
 の剪定方法や手入れ方法
 料 各500円
 問 申込方法など詳しくは、同事
 務所 ☎ 45・6820

他講師は①中村千恵子さん
 ②宮下弥生さん
 申児児童館 ☎ 23・1091

本のお家 楽しい本棚を作ろう

時 8月29日(土)午後1時半～4時
 所 飯山総合学習センター2階
 研修室
 対 小学生
 定 15人
 料 500円
 申 飯山総合学習センター ☎ 9
 8・3319



東小川児童センターから

● 親子体操
 時 8月6日(木)午前10時半～11時
 対 幼児と保護者
 料 無料
 他 講師は、尾島文子さん
 ● 3B体操
 時 8月9日(日)午前10時半～11時半
 対 幼児と保護者、小学生
 内 ポールなどを使った体操
 料 無料
 問 同センター ☎ 56・8778

児童館から

夏休み期間中は8月10日(祝)を
 除き、毎日開館します
 ①ちぎり絵にチャレンジしよう！
 ②おやつの日
 時 ①8月6日(木)午前10時～11時
 ②8月29日(土)午前10時～11時
 対 幼児・小学生
 定 ①15人(要申込) ②20人(8
 月1日から申込受付)
 料 無料

午後3時
 所 ①生涯学習センター ②普通寺
 市民会館
 内 交通事故、多重債務、土地建
 物、離婚、相続問題など
 問 ①丸亀調停協会 ☎ 28・5
 985 ②普通寺調停協会 ☎
 62・0315

会社法人登記全般、成年後見
 関係など
 申 前日までに県司法書士会 ☎
 087・821・5701
**絵本作家「二歩」さんによる
 ことばサーカスワークショップ**
 時 8月23日(日)午後3時半～5時
 半
 所 飯山総合学習センター 研修室
 対 4歳以上の子どもと保護者
 定 各12組
 料 無料
 申 飯山総合学習センター ☎ 9
 8・3319

**四国学院大学
 オープンキャンパス**
 時 8月22日(土)午前11時～午後3
 時半
 所 同校(善通寺市)
 内 大学紹介、モデル授業、キャン
 パスツアー、個別相談会など
 申 同校入試課 ☎ 0120・4
 59・433

リサイクル大作戦
 木工体験・紙すき・折り紙教室
 布マスク作りなど親子で楽し
 める講座を開催します。
 時 8月1日(土)から各講座ごとに
 日程を決めて開催。詳しくは、
 フリントピア丸亀のホーム
 ページをご覧ください。
 対 丸亀市・多度津町在住の小学
 生親子
 ● ガラスで作る赤ちゃんの足型
 時 8月16日(日)、23日(日)(要予約)
 対 サイズが
 12cm以下の
 赤ちゃん
 料 8000円
 申 フリントピア丸亀 ☎ 56・
 1144

**国産と香川県産木材で
 工作教室**
 時 8月9日(日)午前9時～正午
 ②午後1時半～4時半
 所 満濃池森林公園森林学習展示館
 定 ①各10人
 料 各800円
 申 8月1日(土)～5日(木)に同公園管
 理事務所 ☎ 57・6520

香川県司法書士会から
 ● 司法書士の日記念無料相談会
 時 8月8日(土)午前10時～午後3
 時(要予約)
 所 生涯学習センター4階講座室1
 内 相続関係、不動産登記全般、



ガーデンセミナー

①家庭果樹の育て方
 ②バラの夏剪定(実習)
 時 8月30日(日)午前9時～11時
 45分 ②午後1時半～3時45分
 所 坂出市番の州公園管理事務所
 定 各20人(先着順)
 内 ①家庭にある各果樹の手入れ
 方法 ②秋バラを咲かせるため
 の剪定方法や手入れ方法
 料 各500円
 問 申込方法など詳しくは、同事
 務所 ☎ 45・6820

所 綾歌中学校武道場
 対 年長児・小学生
 料 月額1500円
 問 綾武館、岡本さん ☎ 86・5
 268 檜さん ☎ 90・
 7784・5403

飯山合空会
 護身術を体験・体得しませんか
 時 毎週月曜午後7時～9時
 所 飯山中学校武道館
 対 幼児～大人
 内 合気道・空手などを取り入れ
 た健康づくり
 料 無料
 問 宮本さん ☎ 90・100
 3・9821

弥生時代の遺跡 中の池遺跡 現地案内

時 ①8月21日(金)②8月28日(金)
 ①②とも午前9時～11時
 所 レクザムボールパーク丸亀
 (金倉町)
 定 ①②各20人(要事前申込)
 内 発掘調査時の遺構・出土物を
 現地・会議室で案内します。
 料 無料
 他 講師は市職員。暑さ、コロナ
 対策は各自で十分に準備して
 ください。
 申 丸亀古代史研究会・城坤六郷
 ブラリ会 ☎ 21・1721

お楽しみ手芸講座「くるむく花嫁」
 時 8月20日(木)午前10時～正午
 所 シルバー人材センター(塩
 屋町)
 定 15人
 料 750円
 他 裁縫道具持参
 問 吉田さん ☎ 80・566
 1・0913

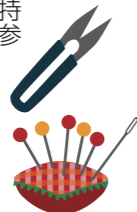

那家剣道少年団員

時 毎週月・土曜午後6時～8時
 所 那家小学校体育館
 対 幼児～大人
 料 月額2000円
 他 稽古日は自由見学可
 問 堀家さん ☎ 80・8800



花輪・寝台車・葬式一式(会館葬)
(有) 花輪のよした
 〒763-0082 丸亀市土器町東6丁目195
 寝台車受付 24時間 (0877) 23-5500
 Fax (0877) 23-7890
吉田葬祭会館
 〒763-0082 丸亀市土器町東7丁目153
 TEL・FAX (0877) 21-5045

行政書士にご相談を!
 丸亀市役所にて毎月第3木曜日、無料相談会を実施中
 日常の暮らしのアドバイス
 事業と経営のコンサルティング
 各種法律書類の作成・手続など
 いつでも頼りになる
 あなたの街のアドバイザーです。
香川県行政書士会 中讃支部
TEL (087) 866-1121
 (香川県行政書士会事務局)

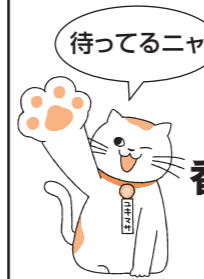

せんとう 法律事務所
 女性弁護士がご相談に対応致します。
要予約 TEL0877-85-6070
 相談料/1時間あたり1万円+税
 香川県弁護士会所属
 弁護士 仙頭 真希子



院長 三浦 卓二 三浦美智子
 副院長 伊坂 聡子(整形外科学会専門医)
 非常勤医師 伊坂 陽(認定スポーツ医・整形外科学会専門医)
三浦内科
三浦小児科
 ● 内科・消化器内科・循環器科 ● 整形外科・リハビリテーション科
 ● 小児科・アレルギー科 通所リハビリテーション ききょう
 丸亀市土器町東七丁目886 ☎ 0877-22-7311
 サービス付高齢者向住宅
はなみずき 土器町 **入居者募集中**
さくら デイサービス ☎ 0877-22-8833



今月の新刊 **おすすめ本を紹介!**

【学コレ 大学学部案内 学部コレクト】 学研プラス(編)/株式会社 学研プラス

現在日本の大学には、約500種類の学部と約1900種類の学科があるそうです。ここから、自分にぴったりの学部や学科を選ぶのは大変ですね。この本は、キャラクターの性格や授業の内容などで、簡単にわかりやすく学部・学科を紹介しています。先輩たちのインタビューもあるので、漠然としていたキャンパスライフが具体的にイメージできるかもしれません。大学選びの参考にしてください。

【無人島冒険図鑑】 梶 海斗(著)・無人島プロジェクト(編)/株式会社 秀和システム

この夏、日常から遠く離れた無人島で遊んでみませんか? サバイバル難易度やアクセス難易度が示されているので、自分にあった無人島が見つかります。グランピングができる無人島もあります。意外と簡単に行けちゃう無人島で思いっきりリフレッシュしましょう!

【ぼくは犬や】 ペク・ヒナ(作)・長谷川 義史(訳)/プロンズ新社

表紙は、この絵本の主人公「グスリ」。韓国を代表する人気絵本作家のペク・ヒナさんが作って撮影した粘土の人形たちは、素朴で表情豊か。絵画にはない独特の温かさに満ちています。飼い主のドンドンとの生活グスリの目線で描かれます。「犬ってこんなことを考えているんだ。」「うちの犬と同じだ!」と、うなずいたり、笑ったり。読んでいるうちにどンドン気持ちが引き付けられます。ドンドンの立場で描かれた『あめだま』もおすすめです。

	書名	著者(編集・監修)	出版社
児童	かなへび	石森 愛彦(え) 竹中 踐(ぶん)	福音館書店
ティーンズ	鬼滅の刃をもっと楽しむための大正時代便覧	大正はいから 同人会(著)	辰巳出版
一般	こんな、季節の味ばなし	平野 恵理子(著)	天夢人

8月は、全日開館します! どうぞご利用ください。

- 中央図書館 (☎22-3746)
- 綾歌図書館 (☎86-5915)
- 飯山図書館 (☎98-2666)

生涯学習クラブで楽しみ発見! **会員募集**

これから「何か始めたい」「何か学びたい」「サークルに入りたい」「新しい仲間を作りたい」など、生涯学習のきっかけづくりに、生涯学習クラブをお役立てください。新たなチャレンジを応援します。

生涯学習センターでは、全72のクラブが活動しています。詳しくは、生涯学習課までお問い合わせください。市ホームページ(くらしの情報:生涯学習)にも、クラブの一覧を掲載しています。

生涯学習課 ☎35-7628

ほっと一息 **編集辞**

●専業主婦だった私が広報にきて3年。市役所の知識を増やす一方、紙面作成時は頭の中を主婦に戻して読み直します。わかりやすくなっていますか?(いのっち)●農業は大きな問題を抱えています。特集の取材を通して、農業の未来にも光を感じました。夢を追う姿は、まぶしいです(てん)●今回の特集を読んでいると、「楽しい」はパワーなんだと改めて実感します。自分も原点回帰して、さらに精進します(ガブ)●今月の特集は農業。最初の配属先だった農林水産課の頃を思い出します。そして、挑戦する人を見ると勇気をもらえます(直)

丸亀市猪熊弦一郎現代美術館 リオープン記念 **「川島猛 展-I'm glad!**

8月30日(日)まで開催中!
※詳しくはHPをご確認下さい。

「ニューヨークは東京で僕をかわいがってくれた猪熊弦一郎先生(丸亀市出身)がいたから選んだ。あらゆる人種、あらゆる目的を持った人が集まったカオス(混沌)の街で、精いっぱい戦った。」

川島猛「カレードスコープ」

中津万象園・丸亀美術館 万象園 検索

〒763-0054 丸亀市中津町25-1 tel.0877(23)6326 【定休日/水曜日】

綾歌町のマンホールカード登場!!

下水道課 ☎24-8850

マンホールカードは、全国各地の名所や名産物がデザインされているコレクションカード。旅行先で手に入れて集めてみるのも楽しいです。丸亀市ではこれまでに、うちわをデザインしたカード(平成29年4月発行)と、飯山町の桃や飯野山などを紹介したカード(平成30年12月)を発行しています。(これらは大好評で、これまでの配布枚数は、うちわ=7823枚、飯山=3498枚を超えています)

これに加えて、綾歌町の菊や綾歌三山などがデザインされたマンホールカードが登場しました。



●1人1枚まで
●郵送はできません。
配布場所が異なります。ご注意ください。

- 綾歌町のマンホールカードは
綾歌市民総合センター(業務担当窓口)で配布しています。
(午前8時半~午後5時15分)
土曜・日曜・祝日・年末年始も、綾歌市民総合センター・守衛室で配布します。
- ほかのマンホールカードは、これまでどおり
 - うちわデザイン=市役所下水道課窓口(別館2階)のみでの配布(休日は丸亀市観光案内所)です。
 - 飯山町デザイン=飯山市民総合センター(業務担当窓口)(休日は、飯山市民総合センター・守衛室)で配布します。



マンホールカード 下水道広報プラットフォーム 検索

こんにちは皆さん 市長 梶 正治

「マルタス」を使って楽しい人生を!

市役所の新庁舎と同時に完成する市民交流活動センターの愛称が、「マルタス」に決まりました。丸亀の「マル」と、「タス」は、陸亀の英語である「タス」からとっています。また、「マル」はできるの「〇」、「タス」にはプラスという意味もあり、市民の輪がどんどんプラスされ、広がっていくイメージです。

市民交流活動センターは、この素敵な愛称にふさわしい機能を持っています。まず一番の目的である市民活動を支援するスタッフや活動のスペース、活動に必要な器材などがそろいます。たくさんの方に囲まれたおしゃべりなカフェや、学生さんも自由に使える学習スペース。子ども連れの親子が、いつでもゆっくり過ごせる交流ゾーン。多目的な貸し部屋もあります。市政についての情報もわかります。市役所に用事がなくとも、ここで一日過ごし、同じ思いを持つ仲間を見つけたり、ボランティア活動に参加したり、いろんなことができるでしょう。市民の皆さんにとって、家でも職場でもない第3の居場所として、人生を楽しめる場所として、年中無休の「マルタス」をご利用ください。

じいちゃん、「ししおんな」って何?

★グループ指導
英語と数学 月額 15,000円

★個別指導
【例】小6「受験算数」
90分 月額 15,000円
●小6「中学上位へ」
90分 月額 15,000円

「獅子女」? スフィンクス

ただ塾 丸亀市田村町1365-2(丸亀第2団地内)
TEL(0877)25-2815

医療法人社団 秀聡会 KOHASHI

こはし内科・腎クリニック
内科・腎臓内科・人工透析内科
丸亀市郡家町244番地1
☎(0877)58-6110
院長 小橋 高平

こはし耳鼻咽喉科
丸亀市郡家町234番地
☎(0877)28-6110
院長 小橋 祐子



ダブルダイヤモンド讃岐富士2020 キャッチコピーコンテスト

最優秀賞
2021年
PRポスター
キャッチコピー
に採用



—自然が織りなす幻想風景、ダブルダイヤモンド讃岐富士—
讃岐富士の山頂から昇る太陽が水面に映り、ふたつのダイヤモンドのように
きらめくプレミアムな光景。
このダブルダイヤモンド讃岐富士のキャッチコピーを募集します。

応募期間 8月1日(土)~31日(月) 必着

応募方法 丸亀市観光協会へ郵送、ファクス、メール、または持参。
応募用紙は、ホームページからダウンロードするかチラシの裏面を使用。
※同協会ホームページのキャッチコピー応募要項を必ずお読みください。



メール応募

表彰/賞品 最優秀賞 丸亀市特産品5000円相当 (1点)
優秀賞 丸亀市特産品3000円相当 (2点)

問い合わせ 〒763-0045
香川県丸亀市新町6番地2
TEL/FAX 22-0331
(一財)丸亀市観光協会



観光協会HP

丸亀のいいところを、セカイへ発信 #marucamera

マルカメラ

投稿募集

投稿された写真を紹介します。



Instagram

問い合わせ：
産業観光課
☎24-8816

photo by takusu5174

わが家のアイドル



にしだ しゅん 旬くん
西田 (H29.7.27生)
柞原町



いとう ひより 日和ちゃん (右) (H28.2.9生)
伊藤 のどか 和花ちゃん (左) (H31.1.28生)
津森町

毎日笑顔でお話してくれる旬くん♪
どんどん大きくなってね♡

ふたり仲良く、すくすく大きくなってね。

★1歳から3歳までのお子さんを紹介!★申し込みは、広聴広報課 ☎24-8801へ

